



รายงานต้นทุนต่อหน่วยผลผลิต
มหาวิทยาลัยมหาจุฬาลงกรณราชวิทยาลัย
ประจำปีการศึกษา 2567
(ส่วนกลาง)

บทสรุป

ผลการวิเคราะห์ต้นทุนต่อหน่วยผลผลิตของมหาวิทยาลัยมหาจุฬาลงกรณราชวิทยาลัย ส่วนกลาง ประจำปีการศึกษา 2567 ซึ่งชี้ให้เห็นว่า ภาพรวมการบริหารงานมีความคุ้มค่า โดยมีรายได้ตลอดหลักสูตรต่อหน่วย (107,516.18) สูงกว่าต้นทุน (87,452.42) ส่งผลให้มี อัตราส่วนผลประโยชน์ต่อต้นทุน (BCR) ที่ 1.23

อย่างไรก็ตาม เมื่อลงลึกในรายละเอียดระดับสาขาวิชา พบว่าบางสาขายังไม่คุ้มทุน ดังนั้นจึงควรเร่งเพิ่มประสิทธิภาพการบริหารจัดการในทุกคณะ เพื่อลดความเสี่ยงในการขาดทุนในอนาคต โดยมุ่งเน้นที่การเพิ่มรายได้, ลดต้นทุนที่ไม่จำเป็น, ปรับกลยุทธ์สำหรับคณะที่ยังขาดทุน และพัฒนาแผนการที่สามารถดึงดูดนักศึกษาได้มากขึ้น การดำเนินการเหล่านี้จะช่วยสร้างความมั่นคงและส่งเสริมการเติบโตอย่างยั่งยืนให้กับองค์กรในระยะยาว

ข้อจำกัดและข้อเสนอแนะ

การวิเคราะห์ครั้งนี้มีข้อจำกัดด้านความแม่นยำ เนื่องจากไม่สามารถปันส่วนต้นทุนทางอ้อม เช่น ค่าน้ำ ค่าไฟฟ้า หรือค่าใช้จ่ายกลุ่มงานสนับสนุนไปยังแต่ละคณะได้ตามการใช้งานจริง มหาวิทยาลัยจึงใช้วิธีการปันส่วนตามเกณฑ์ค่าใช้จ่าย/FTES (Full Time Equivalent Student) ซึ่งอาจทำให้ค่าต้นทุนตลอดหลักสูตรคลาดเคลื่อนได้

เพื่อเพิ่มความถูกต้องในการวิเคราะห์ครั้งต่อไป แนะนำให้มีการ ติดตั้งมิเตอร์ไฟฟ้าแยกสำหรับแต่ละคณะ รวมถึงการ กำหนดงบประมาณกลางที่ชัดเจนและสอดคล้องกับความเป็นจริง เพื่อให้การคำนวณต้นทุนแม่นยำยิ่งขึ้น และเป็นประโยชน์ต่อการตัดสินใจในอนาคต

คำนำ

ในปัจจุบันต้นทุนต่อหน่วยเป็นเครื่องมือที่บ่งชี้ถึงประสิทธิภาพในการบริหารหลักสูตรที่สะท้อนถึงนโยบายภายในของมหาวิทยาลัย ให้ความสำคัญกับองค์ประกอบใดในการบริหารงาน ซึ่งจะสามารถเห็นได้จากสัดส่วนของแต่ละองค์ประกอบของต้นทุนต่อหน่วยในแต่ละหลักสูตร รวมถึงยังเป็นตัวสะท้อนไปถึงคุณภาพของการจัดการเรียนการสอนในแต่ละหลักสูตรที่ฝ่ายบริหารต้องนำไปพัฒนาคุณภาพการศึกษา ทั้งในด้านการเพิ่มต้นทุนสำหรับองค์ประกอบที่สำคัญเพื่อให้สามารถพัฒนาไปสู่เกณฑ์มาตรฐานหรือสูงกว่า และควบคุมหรือลดต้นทุนในองค์ประกอบที่สำคัญน้อยกว่า เพื่อให้สามารถดำเนินงานได้อย่างเหมาะสมกับทรัพยากรที่มีอยู่

ในปีการศึกษา 2567 มหาวิทยาลัยมหาจุฬาลงกรณราชวิทยาลัย ได้ดำเนินการคำนวณต้นทุนต่อหน่วย ตามแผนงานตามพันธกิจหลักของมหาวิทยาลัยฯ ได้แก่ ผลิตบัณฑิตให้มีคุณภาพ วิจัยและพัฒนา ส่งเสริมพระพุทธศาสนา และบริการวิชาการแก่สังคม และทะนุบำรุงศิลปะและวัฒนธรรม โดยใช้ข้อมูลรายงานการเงินของมหาวิทยาลัยมหาจุฬาลงกรณราชวิทยาลัย ข้อมูลนักศึกษาลงทะเบียนจากสำนักทะเบียนและวัดผล ข้อมูลจากด้านหลักสูตรของแต่ละหลักสูตร และรายงานต้นทุนต่อหน่วยของวิทยาเขต วิทยาลัย หน่วยวิทยบริการ ดังนั้น รายงานการคำนวณต้นทุนต่อหน่วย จึงเป็นรายงานที่สามารถเป็นเครื่องมือในการดำเนินงานการวางแผนในด้านต่าง ๆ ของมหาวิทยาลัยมหาจุฬาลงกรณราชวิทยาลัย ได้

คณะผู้จัดทำ

มหาวิทยาลัยมหาจุฬาลงกรณราชวิทยาลัย ส่วนกลาง

สารบัญ

เรื่อง	หน้า
ความเป็นมา	3
วัตถุประสงค์ของการคำนวณต้นทุน	3
ประโยชน์ของการคำนวณต้นทุน	3
ปรัชญา ปณิธานและวิสัยทัศน์ พันธกิจ	3
โครงสร้างการบริหารมหาวิทยาลัย	5
ความหมายและคำจำกัดความ	6
การคำนวณต้นทุนผลผลิต	7
รายงานประเภทรายได้และค่าใช้จ่าย ปี2567	8
รายงานต้นทุนกิจกรรม	10
ต้นทุนทางอ้อมและการปันส่วน	18
ต้นทุนทางตรงของคณะ	22
ต้นทุนรวมของคณะ	23
ต้นทุนต่อหน่วยของคณะ	23
รายได้รวม	26
การวิเคราะห์อัตราส่วนรายได้ต่อต้นทุนต่อหน่วย	30
ภาคผนวก	35
- คำสั่งแต่งตั้งคณะกรรมการจัดทำต้นทุนต่อหน่วยผลผลิต	
- รายการเปรียบเทียบจุดคุ้มทุนงบประมาณปี 2565-2567	
- ค่า FTES ระดับปริญญาตรี โท เอก	

รายงานการวิเคราะห์ต้นทุนต่อหน่วยผลผลิต
มหาวิทยาลัยมหาจุฬาลงกรณราชวิทยาลัย
ประจำปีการศึกษา 2567

1. ความเป็นมา

ตามพระราชกฤษฎีกา ว่าด้วยหลักเกณฑ์และวิธีการบริหารกิจการบ้านเมืองที่ดี พ.ศ. 2546 ได้กำหนดให้หน่วยงานของรัฐรวมทั้งมหาวิทยาลัย มีการบริหารราชการอย่างมีประสิทธิภาพและเกิดความคุ้มค่าในเชิงภารกิจ และตามนโยบายการปฏิรูประบบบริหารภาครัฐ ด้านการปรับเปลี่ยนระบบงบประมาณการเงินและการพัสดุ ได้ใช้ระบบงบประมาณแบบมุ่งเน้นผลงานเชิงยุทธศาสตร์ และให้หน่วยงานใช้ต้นทุนเป็นเครื่องมือในการบริหารจัดการงบประมาณได้อย่างมีประสิทธิภาพ ซึ่งได้กำหนดให้ส่วนราชการจัดทำบัญชีต้นทุนในการบริหารสาธารณะแต่ละประเภทขึ้น โดยหน่วยงานจะต้องคำนวณต้นทุนที่สามารถสะท้อนค่าใช้จ่ายจริงควบคุมทั้งเงินงบประมาณ และเงินนอกงบประมาณ

มหาวิทยาลัยมหาจุฬาลงกรณราชวิทยาลัย จึงได้ดำเนินการในการคำนวณต้นทุนต่อหน่วย เพื่อนำผลที่ได้มาใช้ประโยชน์ในการบริหารจัดการงบประมาณอย่างคุ้มค่าและมีประสิทธิภาพ

2. วัตถุประสงค์ของการคำนวณต้นทุน

2.1 เพื่อให้ได้ข้อมูลผลการดำเนินงานที่แสดงให้เห็น ความคุ้มค่าคุ้มทุน ของการใช้ทรัพยากรในการผลิตบัณฑิตในสาขาวิชาต่าง ๆ รวมทั้งพิจารณาว่าการบริหารจัดการของหน่วยงานมีประสิทธิภาพเพียงใด

2.2 เพื่อเสนอรายงานให้ผู้บริหารได้ใช้ข้อมูลเพื่อตัดสินใจในการบริหารจัดการงบประมาณของมหาวิทยาลัย

2.3 เพื่อพัฒนาการบริหารจัดการทางการเงินที่ดี ซึ่งเป็นส่วนหนึ่งของการบริหารที่ดี

2.4 เพื่อเป็นการวัดผลดำเนินงาน และเพิ่มความรับผิดชอบต่อสาธารณะ

3. ประโยชน์ที่คาดว่าจะได้รับการคำนวณต้นทุน

3.1 สามารถตรวจสอบต้นทุนของหลักสูตรที่ใช้ในการรับผิดชอบ

3.2 สามารถวัดผลการดำเนินงาน ของแต่ละหลักสูตรว่าเป็นไปตามเป้าหมายที่กำหนดหรือไม่เพียงใด

3.3 สามารถนำข้อมูลที่ได้ไปปรับปรุงกระบวนการทำงานให้มีประสิทธิภาพยิ่งขึ้น

3.4 สามารถนำข้อมูลที่ได้วัดความคุ้มค่าของงานโดยพิจารณาจากต้นทุนที่ใช้ไปกับผลผลิตที่ได้รับ

4. ปรัชญา ปณิธานและวิสัยทัศน์ พันธกิจ และโครงสร้างการบริหารมหาวิทยาลัย

4.1 ปรัชญา

การจัดการศึกษาพระพุทธศาสนา บูรณาการกับศาสตร์สมัยใหม่ พัฒนาจิตใจและสังคม

4.2 ปณิธาน

เป็นศึกษาพระไตรปิฎกและวิชาชั้นสูงสำหรับพระภิกษุสงฆ์สามเณรและคฤหัสถ์

4.3 วิสัยทัศน์มหาวิทยาลัยมหาจุฬาลงกรณราชวิทยาลัย ส่วนกลาง

มหาวิทยาลัยที่จัดการศึกษาพระพุทธศาสนาบูรณาการกับศาสตร์สมัยใหม่ และสร้างพุทธนวัตกรรมเพื่อพัฒนาจิตใจและสังคม

4.4 พันธกิจ

ผลิตบัณฑิตให้มีคุณภาพ

ผลิตบัณฑิตให้มีคุณภาพ โดยคำนึงถึงอัตลักษณ์และเอกลักษณ์ของการเป็นมหาวิทยาลัยที่จัดการศึกษา พระพุทธศาสนาบูรณาการกับศาสตร์สมัยใหม่ การเป็นมหาวิทยาลัยกลุ่มพัฒนาปัญญาและคุณธรรมด้วยหลัก ศาสนา โดยกระบวนการผลิตบัณฑิตจะบูรณาการร่วมกับพันธกิจด้านการวิจัยและพัฒนา ด้านการบริการวิชาการ และด้าน ทะนุบำรุงศิลปวัฒนธรรมเพื่อผลิตบัณฑิตให้มีสติปัญญาและคุณธรรม ตามพันธกิจหลักของมหาวิทยาลัย

สติปัญญาและคุณธรรม หมายถึง ความรอบรู้วิชาการด้านพระพุทธศาสนา และสามารถนำไป ประยุกต์ใช้ได้ อย่างเหมาะสมตามหลักอริยวัฑฒิ 5 ประกอบด้วย ศรัทธา ศีล สุตะ จาคะ ปัญญาและมีผลลัพธ์การ เรียนรู้ตามกรอบ มาตรฐานคุณวุฒิระดับอุดมศึกษา

วิจัยและพัฒนา

พัฒนาระบบการบริหารจัดการงานวิจัยเพื่อสร้างองค์ความรู้และนวัตกรรมควบคู่ไปกับกระบวนการเรียน การ สอน การบริการวิชาการ และการทะนุบำรุงศิลปวัฒนธรรม เน้นการพัฒนาองค์ความรู้ในพระไตรปิฎกโดย วิธีสห วิทยาการแล้วนำองค์ความรู้ที่ค้นพบมาประยุกต์ใช้แก้ปัญหาศีลธรรมและจริยธรรมของสังคม รวมทั้งพัฒนา ปัญญา และคุณธรรม การพัฒนาคุณภาพงานวิชาการด้านพระพุทธศาสนาโดยความร่วมมือกับสถาบันการศึกษาที่มี ชื่อเสียง ทั้งภายในประเทศและต่างประเทศเพื่อพัฒนาคุณภาพนักวิจัย ผลงานวิจัย งานสร้างสรรค์ หรือพุทธ นวัตกรรมให้มี คุณภาพ ประสิทธิภาพและมีความเป็นสากล และใช้กระบวนการวิจัยเป็นส่วนหนึ่งในการผลิตบัณฑิต บริการวิชาการ และทะนุบำรุงศิลปวัฒนธรรม เพื่อบูรณาการพระพุทธศาสนา กับศาสตร์สมัยใหม่ให้สู่ภาคปฏิบัติได้ อย่างชัดเจนเป็น รูปธรรม

ส่งเสริมพระพุทธศาสนาและบริการวิชาการแก่สังคม

ส่งเสริมให้บุคลากรและ นิสิต มีความตระหนักและเห็นความสำคัญของการมีจิตอาสา ความเจริญงอกงาม ทางสติปัญญาและคุณธรรม การมีส่วนร่วมในการคิดริเริ่ม สร้างสรรค์ พัฒนาการบริการวิชาการที่เกิดจาก ประสบการณ์การปฏิบัติงานของบุคลากรและนิสิตร่วมกับภาคีเครือข่ายการบริการวิชาการในระดับชาติ ภูมิภาค และ นานาชาติ เพื่อถ่ายทอดองค์ความรู้และพุทธนวัตกรรมในการแก้ปัญหาและเสริมสร้างสันติสุขและความมั่นคง ของ ชุมชน วัด ท้องถิ่น และสังคม โดยใช้การปฏิบัติศาสนกิจและการบริการสังคมของนิสิต เป็นส่วนหนึ่งในการ ขับเคลื่อน การดำเนินงานตามพันธกิจ

ทะนุบำรุงศิลปและวัฒนธรรม

ร่วมกับภาคีเครือข่าย ชุมชน วัด ท้องถิ่น หรือเครือข่ายความร่วมมือในต่างประเทศ เพื่อเสริมสร้างและ พัฒนาแหล่งการเรียนรู้ด้านการอนุรักษ์ สืบสาน ส่งเสริม พระพุทธศาสนา ศิลปวัฒนธรรมและภูมิปัญญาท้องถิ่น ให้ เอื้อต่อการศึกษาโดยใช้พระพุทธศาสนาเป็นกลไกเพื่อสร้างจิตสำนึกและความภาคภูมิใจในความเป็นไทยรวมทั้ง ส่งเสริมสนับสนุนให้มีการนำภูมิปัญญาท้องถิ่นมาเป็นรากฐานของการพัฒนาอย่างมีคุณภาพและยั่งยืน

โครงสร้างการบริหารมหาวิทยาลัย

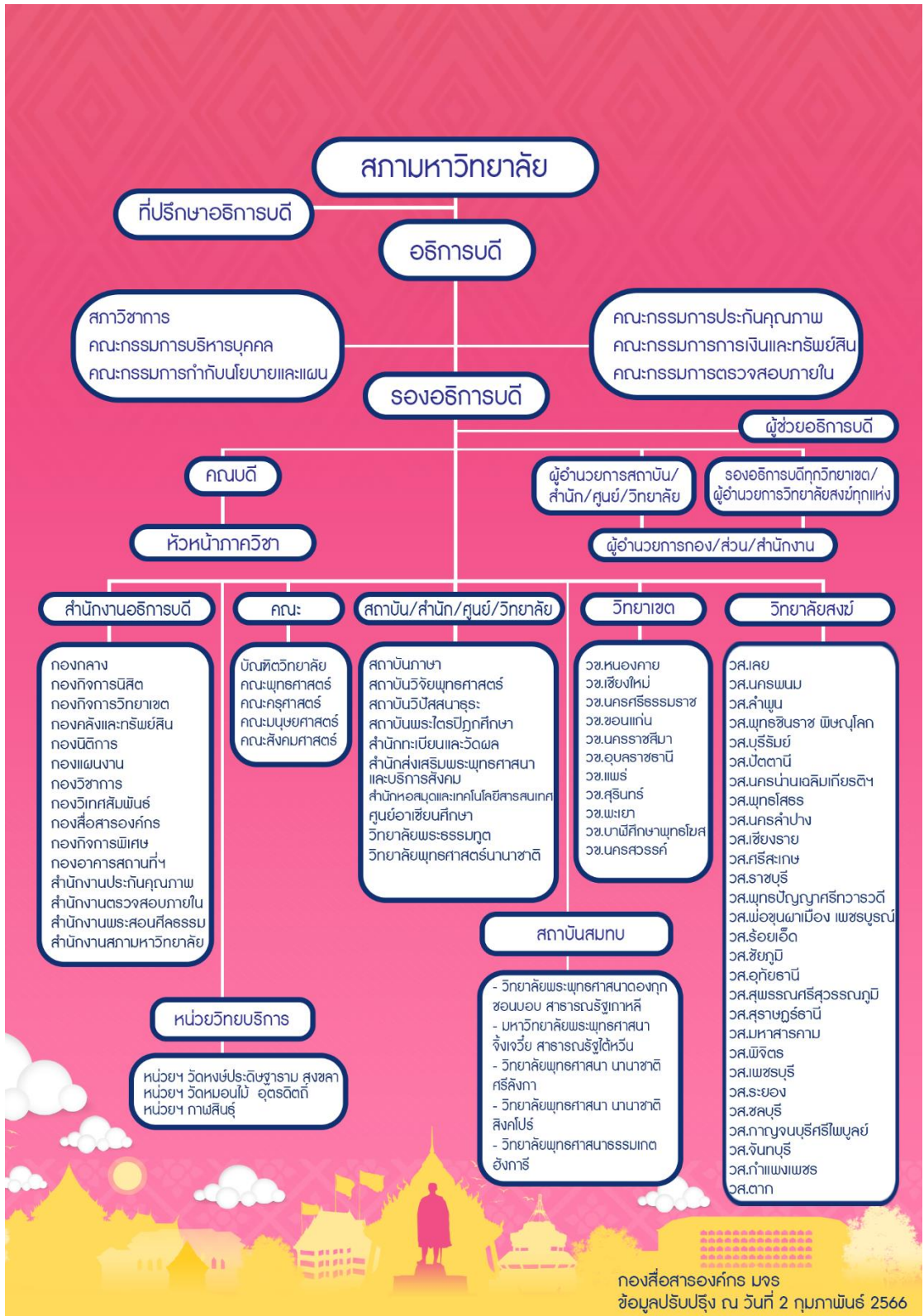

5. ความหมายและคำจำกัดความ

5.1 **ต้นทุน Cost** หมายถึง การวัดค่าของทรัพยากรที่ใช้ไป เพื่อวัตถุประสงค์บางอย่าง โดยวัดค่าออกมาในรูปของเงินตรา

5.2 **ต้นทุนตลอดหลักสูตรต่อหน่วย** หมายถึง ค่าใช้จ่ายของนิสิตตั้งแต่เข้าเรียนตลอดจนสำเร็จการศึกษา ซึ่งประกอบด้วย ค่าใช้จ่ายที่เกิดจากการบริหารงานของคณะ (ต้นทุนทางตรง) บวกกับค่าใช้จ่ายจากหน่วยงานสนับสนุนกลางของมหาวิทยาลัย (ต้นทุนทางอ้อม) รวมกันเท่ากับต้นทุนรวมหารด้วย FTES เท่ากับต้นทุนตลอดหลักสูตรต่อหน่วย

5.3 **ต้นทุนทางตรง Direct cost** หมายถึง ค่าใช้จ่ายที่สามารถระบุเข้าคณะ หรือกลุ่มผู้ผลิตผลผลิตได้อย่างเจาะจงว่าใช้ไปเท่าไรในการผลิตผลผลิตใด

5.4 **ต้นทุนทางอ้อม Indirect cost** หมายถึง ค่าใช้จ่ายที่หลายๆ สาขา ใช้ร่วมกันในการผลิตผลผลิต ไม่เป็นค่าใช้จ่ายเฉพาะ cost Center ใดเพียงอย่างเดียว

5.5 **การปันส่วนต้นทุน Allocation** หมายถึง การแบ่งส่วนค่าใช้จ่ายไปยังกิจกรรมกระบวนการ การผลิต การดำเนินงาน หรือผลผลิตตามเกณฑ์ต่าง ๆ

5.6 **ต้นทุนรวม Full cost** หมายถึง ผลรวมของต้นทุนทั้งหมดที่เกิดขึ้นในการผลิตผลผลิตของหน่วยงาน โดยไม่ต้องคำนึงถึงแหล่งทุน และเป็นการคำนวณจากตัวเลขค่าใช้จ่ายที่บันทึก บัญชีตามเกณฑ์คงค้าง

5.7 **ผลผลิต Output** หมายถึง ผลผลิตหรือบริการที่หน่วยงานภาครัฐทำการผลิตและส่งมอบให้กับบุคคลภายนอก ใช้เกณฑ์ในการกำหนดราคาผลผลิต และจัดสรรเงินทุน หลักในการพิจารณาแนวโน้มการดำเนินงาน เพื่อวัดผลการดำเนินงาน

5.8 **งานบริการสาธารณะสุข Public Service** หมายถึง ผลผลิตของหน่วยงานภาครัฐที่มุ่งเน้นประโยชน์แก่ประชาชนโดยทั่วถึง

5.9 **หน่วยต้นทุน Cost Center** หมายถึง หน่วยงานภายในส่วนราชการที่กำหนดขึ้นตามโครงสร้างการแบ่งส่วนราชการ ซึ่งแต่ละหน่วยงานจะมีการดำเนินกิจกรรมที่ต้องใช้ทรัพยากรหรือต้นทุนในการผลิตผลผลิต

5.10 **หน่วยงานรัฐ Functional Cost Center** หมายถึง หน่วยงานที่มีหน้าที่โดยตรงในการสร้างผลผลิต หรือมีส่วนร่วมในการสร้างผลผลิตของหน่วยงาน

5.11 **หน่วยงานสนับสนุน Support Cost Center** หมายถึง หน่วยงานที่ทำหน้าที่ให้บริการกับหน่วยงานหลัก หรือทำงานสนับสนุน

5.12 **อัตราส่วนผลตอบแทนต่อต้นทุน(Benefit-Cost Ratio : BCR)** คือมูลค่าปัจจุบันของผลตอบแทนรวม หารด้วย มูลค่าปัจจุบันของต้นทุนรวม เพื่อใช้สำหรับตัดสินใจว่าโครงการที่ลงทุนนั้นมีความคุ้มค่าทางเศรษฐกิจ

หรือไม่ ทั้งนี้หาก $BCR > 1$ แสดงว่ามูลค่าของผลตอบแทนรวมมากกว่ามูลค่าของต้นทุนรวม จึงตีความได้ว่าโครงการมีความเหมาะสมและคุ้มค่าต่อการลงทุน

6. การคำนวณต้นทุนผลผลิต

เกณฑ์การคำนวณต้นทุนผลผลิตมีขั้นตอนในการคำนวณต้นทุนผลผลิตดังนี้

6.1 กำหนดศูนย์ต้นทุน จำแนกศูนย์ต้นทุนเป็น 2 กลุ่มดังนี้

- **ต้นทุนทางตรง** ได้แก่ กลุ่มงานที่เกี่ยวข้องกับการเรียนการสอน เช่น ภาควิชา/หลักสูตร/วิทยาลัย ที่มีหน้าที่จัดการเรียนการสอนและกิจกรรมอื่น ๆ ให้แก่นิสิตนักศึกษาโดยตรง มีหน้าที่จัดการเรียนการสอนทั้งระดับปริญญาตรี ปริญญาโท ปริญญาเอก

- **ต้นทุนทางอ้อม** ได้แก่

กลุ่มงานสนับสนุนการบริหารงานของมหาวิทยาลัย คือหน่วยงานระดับสถาบัน/สำนัก/กอง ที่ไม่เกี่ยวข้องกับการเรียนการสอนแต่ทำหน้าที่สนับสนุนการจัดการเรียนการสอน

กลุ่มงานสนับสนุนการบริหารงานของคณะ คือหน่วยงานสนับสนุนของคณะ ที่ให้บริการภาควิชา/หลักสูตร/การบริหารงานให้บรรลุวัตถุประสงค์

6.2 การกำหนดรายจ่ายของศูนย์ต้นทุน มหาวิทยาลัยมหาจุฬาลงกรณราชวิทยาลัย ส่วนกลาง ได้ดำเนินการคำนวณต้นทุนผลผลิตตามค่าใช้จ่ายจริงที่เกิดขึ้น โดยใช้ข้อมูลรายงานงบการเงิน ทั้งที่เป็นงบประมาณแผ่นดิน งบประมาณรายได้ ประกอบด้วย ค่าใช้จ่ายเกี่ยวกับบุคลากร งบกลาง ค่าใช้จ่ายในการฝึกอบรม ค่าใช้จ่ายในการเดินทาง ค่าสาธารณูปโภค ค่าวัสดุตอบแทนใช้สอย ค่าเสื่อมราคาครุภัณฑ์ อาคารและสิ่งปลูกสร้าง ค่าใช้จ่ายเงินอุดหนุน จัดเก็บตามรหัสบัญชีแยกประเภท ค่าใช้จ่ายรวมที่นำมาคำนวณเป็นทรัพยากรที่ใช้ในการก่อให้เกิดผลผลิตของหลักสูตร โดยให้รวมทรัพยากรที่เกิดจากทุกแหล่งเงิน

6.3 ปันส่วนต้นทุนทางอ้อมทั้งหมด(งบกลาง+ค่าเสื่อมราคา+ค่าใช้จ่ายส่วนงานสนับสนุน) กระจายไปยังคณะตามเกณฑ์การปันส่วน โดยค่าใช้จ่าย*FTESคณะ / FTES

6.4 การคำนวณต้นทุนตลอดหลักสูตรต่อหน่วยและรายได้ตลอดหลักสูตรต่อหน่วย ดังนี้

6.4.1 การคำนวณต้นทุนตลอดหลักสูตรต่อหน่วย

1) การคำนวณต้นทุนรวม

ต้นทุนรวม = ต้นทุนทางตรงของหลักสูตร+ต้นทุนทางอ้อม

2) การคำนวณต้นทุนตลอดหลักสูตรต่อหน่วย

ต้นทุนตลอดหลักสูตรต่อหน่วย = ต้นทุนรวม/นักศึกษาเต็มเวลาเทียบเท่า(FTES)

6.4.2 การคำนวณรายได้ตลอดหลักสูตรต่อหน่วย

1) การคำนวณรายได้รวม

รายได้รวม = รายได้สนับสนุนจากรัฐ(ยกเว้นอุดหนุนงบลงทุน) + รายได้เงินอุดหนุนอื่น(ยกเว้นรายได้วิจัย บริการวิชาการ ทำนุบำรุงศิลปวัฒนธรรม)

2) การคำนวณรายได้ตลอดหลักสูตรต่อหน่วย

รายได้ตลอดหลักสูตรต่อหน่วย = รายได้รวม / นักศึกษาเต็มเวลาเทียบเท่า (FTES)

6.4.3 การคำนวณอัตราส่วนผลตอบแทนต่อต้นทุน(Benefit-Cost Ratio : BCR)

ประเมินความคุ้มค่าในการบริหารของคณะ

อัตราส่วนผลตอบแทนต่อต้นทุน = รายได้ตลอดหลักสูตรต่อหน่วย/ค่าใช้จ่ายตลอดหลักสูตรต่อหน่วย (คำตอบออกมา มากกว่า 1 = คุ้มค่า)

รายงานรายได้แยกประเภทตามแหล่งของเงิน ประจำปีการศึกษา พ.ศ. 2567

รายงานการคำนวณต้นทุนผลผลิต มหาวิทยาลัยจุฬาลงกรณราชวิทยาลัย	
ประจำปีงบประมาณ 2567	
รายได้	
	รายได้จากรัฐบาล 557,161,428.78
	รายได้จัดการศึกษาและบริการ 192,729,879.21
	รายได้จากเงินอุดหนุนและเงินบริจาค 108,625,689.71
	รายได้จากการขายสินค้าและบริการ 17,738,959.97
	รายได้อื่น <u>15,565,982.70</u>
	รายได้รวม <u>891,821,940.37</u>
	รายได้สูง/(ต่ำ) กว่าค่าใช้จ่ายสะสม 101,762,151.30
	รวมรายได้ที่เกิดขึ้นจริง ปีงบประมาณ.2567 891,821,940.37
หัก	รายได้วิจัย บริการวิชาการ ทำนุบำรุง 22,954,758.40
	งบลงทุน 171,041,230.24
	รายได้จากการขายสินค้าและบริการ 17,738,959.97
	รวมรายได้ของหน่วยงาน 680,086,991.76

รายงานประเภทค่าใช้จ่ายของส่วนงาน

รายงานการคำนวณต้นทุนผลผลิต มหาวิทยาลัยจุฬาลงกรณราชวิทยาลัย				
ประจำปีงบประมาณ 2567				
ตารางที่ 2 รายงานประเภทค่าใช้จ่ายของหน่วยงาน				
ประเภทค่าใช้จ่าย	เงินงบประมาณ	เงินนอกงบประมาณ	ค่าใช้จ่ายส่วนกลาง	รวม
1.ค่าใช้จ่ายบุคลากร	253,243,100.00	64,139,941.56		317,383,041.56
2.ค่าใช้จ่ายในการฝึกอบรม	1,100,000.00	3,766,950.85		4,866,950.85
3.ค่าใช้จ่ายในการเดินทาง		6,627,039.12		6,627,039.12
4.ค่าวัสดุและค่าใช้สอย	70,484,738.00	100,243,398.79		170,728,136.79
5.ค่าสาธารณูปโภค	8,341,900.00	24,227,522.80		32,569,422.80
6.ค่าเสื่อมราคาและค่าตัดจำหน่าย			171,387,180.71	171,387,180.71
7.ค่าใช้จ่ายเงินอุดหนุน	57,873,112.27	28,305,625.97		86,178,738.24
8.ค่าใช้จ่ายอื่นๆ		319,279.00		319,279.00
รวม	391,042,850.27	227,629,758.09	171,387,180.71	790,059,789.07
ยอดตั้งต้นงบการเงิน				790,059,789.07
หัก ค่าใช้จ่ายที่ไม่เกี่ยวข้องกับกระบวนการผลิตบัณฑิต				<u>65,661,978.86</u>
รวมค่าใช้จ่ายของหน่วยงาน				<u>724,397,810.21</u>
ค่าใช้จ่ายที่ไม่เกี่ยวข้องกับกระบวนการผลิต ประกอบด้วย				
1.ค่าใช้จ่ายที่ไม่เกี่ยวข้องกับการผลิต(ขาดทุนจากเงินลงทุน+รายได้เชิงพาณิชย์)				
1.ค่าใช้จ่ายอุดหนุนระหว่างกันกับวิทยาเขต วิทยาลัยสงฆ์			17,988,665.52	(งบประมาณส่วนกลางโอนให้วิทยาเขต วิทยาลัยสงฆ์)
5.ค่าใช้จ่ายโครงการทำนุบำรุง วิชาการ วิจัย ศิลปวัฒนธรรม			47,673,313.34	
รวมค่าใช้จ่ายที่ไม่เกี่ยวข้องกับกระบวนการผลิตบัณฑิต			<u>65,661,978.86</u>	

รายงานการคำนวณต้นทุนผลผลิต มหาวิทยาลัยจุฬาลงกรณราชวิทยาลัย

ประจำปีงบประมาณ 2567

ตารางที่ 3 รายงานต้นทุนกิจกรรม									
ชื่อกิจกรรม		ค่าใช้จ่ายทางตรง	ค่าใช้จ่ายทางอ้อม	สาธารณูปโภค	ค่าเสื่อมราคา	ต้นทุนรวม	ปริมาณ	หน่วยนับ	ต้นทุนต่อหน่วย
จัดการเรียนการสอนระดับปริญญาตรี									
A001	คณะพุทธศาสตร์	11,869,371.00	13,044,614.97	1,422,015.39	7,482,945.27	33,818,946.63	398.78	FTES.	84,806.02
	พระพุทธศาสนา	1,566,763.00	2,051,653.17	223,654.16	1,176,915.41	5,018,985.74	62.72	FTES.	80,022.09
	ศาสนาและปรัชญา	4,367,348.00	1,070,641.08	116,712.38	614,165.20	6,168,866.66	32.73	FTES.	188,477.44
	บาลีสันสกฤต	2,052,120.00	405,293.09	44,181.68	232,493.33	2,734,088.11	12.39	FTES.	220,668.94
	วิปัสสนากาวนา	260,100.00	1,453,690.48	158,469.24	833,898.61	2,706,158.33	44.44	FTES.	60,894.65
	Buddhism/พุทธ	1,765,200.00	5,577,277.83	607,988.42	3,199,363.48	11,149,829.73	170.50	FTES.	65,394.90
	Philosophy/ปรัชญา/Religion/ศาสนา	1,857,840.00	2,486,059.33	271,009.50	1,426,109.23	6,041,018.06	76.00	FTES.	79,487.08
A002	คณะครุศาสตร์	12,625,820.00	15,423,054.10	1,681,293.03	8,847,318.98	38,577,486.12	471.49	FTES.	81,820.37
	สังคมศึกษา	6,174,680.00	3,263,934.20	355,806.95	1,872,331.31	11,666,752.46	99.78	FTES.	116,924.76
	การสอนภาษาไทย	1,027,750.00	3,930,590.64	428,480.29	2,254,753.76	7,641,574.68	120.16	FTES.	63,595.00
	การสอนภาษาอังกฤษ	1,575,650.00	3,118,368.89	339,938.63	1,788,828.86	6,822,786.38	95.33	FTES.	71,570.19
	การสอนภาษาอังกฤษ(นานาชาติ)	-	-	-	-			FTES.	
	เทคโนโลยีสารสนเทศ	2,650,200.00	3,619,833.22	394,604.10	2,076,490.10	8,741,127.43	110.66	FTES.	78,990.85
	จิตวิทยาและการแนะแนว	598,770.00	1,086,669.62	118,459.68	623,359.85	2,427,259.15	33.22	FTES.	73,066.20
	การสอนพระพุทธศาสนา	598,770.00	305,523.61	33,305.64	175,261.32	1,112,860.57	9.34	FTES.	119,149.95
	การสอนพระพุทธศาสนาและจิตวิทยาฯ	-	98,133.92	10,697.74	56,293.79	165,125.45	3.00	FTES.	55,041.82
A003	คณะมนุษยศาสตร์	6,560,526.00	38,819,162.15	4,231,742.07	22,268,320.40	71,879,750.61	1,186.72	FTES.	60,570.10
	ภาษาไทย	2,072,639.00	1,357,519.24	147,985.45	778,730.70	4,356,874.39	41.50	FTES.	104,984.93
	ภาษาอังกฤษ	1,248,847.00	4,861,227.32	529,930.56	2,788,606.49	9,428,611.37	148.61	FTES.	63,445.34
	พุทธจิตวิทยา	1,808,280.00	1,275,740.97	139,070.67	731,819.21	3,954,910.85	39.00	FTES.	101,407.97
	จิตวิทยา	1,430,760.00	3,263,934.20	355,806.95	1,872,331.31	6,922,832.46	99.78	FTES.	69,380.96
	Humanitie 1 English	-	15,270,619.41	1,664,675.87	8,759,875.97	25,695,171.25	466.83	FTES.	55,041.82
	Education 1 Teaching English	-	12,790,121.01	1,394,272.57	7,336,956.72	21,521,350.30	391.00	FTES.	55,041.82

รายงานการคำนวณต้นทุนผลิต มหาวิทยาลัยจุฬาลงกรณราชวิทยาลัย

ประจำปีงบประมาณ 2567

ตารางที่ 3 รายงานต้นทุนกิจกรรม

ชื่อกิจกรรม		ค่าใช้จ่ายทางตรง	ค่าใช้จ่ายทางอ้อม	สาธารณูปโภค	ค่าเสื่อมราคา	ต้นทุนรวม	ปริมาณ	หน่วยนับ	ต้นทุนต่อหน่วย
A004	คณะสังคมศาสตร์	14,453,598.00	27,649,886.40	3,014,160.56	15,861,149.37	60,978,794.33	845.27	FTES.	72,141.20
	รัฐศาสตร์	5,026,000.00	7,341,725.73	800,333.85	4,211,525.74	17,379,585.32	224.44	FTES.	77,435.33
	รัฐประศาสนศาสตร์	1,802,160.00	6,695,023.19	729,835.72	3,840,549.70	13,067,568.61	204.67	FTES.	63,847.02
	เศรษฐศาสตร์	2,552,280.00	2,949,578.55	321,538.51	1,692,003.55	7,515,400.60	90.17	FTES.	83,347.02
	สังคมสงเคราะห์	1,114,560.00	632,636.68	68,964.79	362,907.27	2,179,068.73	19.34	FTES.	112,671.60
	นิติศาสตร์	1,363,934.00	2,135,067.00	232,747.24	1,224,765.13	4,956,513.37	65.27	FTES.	75,938.61
	นิติศาสตร์พิเศษ	-	492,632.28	53,702.67	282,594.80	828,929.76	15.06	FTES.	55,041.82
	สังคมสงเคราะห์จิตเวช		1,613,648.77	175,906.56	925,657.48	2,715,212.81	49.33	FTES.	55,041.82
	การจัดการเชิงพุทธ	992,064.00	4,721,222.93	514,668.44	2,708,294.02	8,936,249.39	144.33	FTES.	61,915.40
	สังคมวิทยาและมานุษยวิทยา	-	-	-	-	-		FTES.	
	การพัฒนาสังคม	1,602,600.00	1,068,351.28	116,462.77	612,851.68	3,400,265.73	32.66	FTES.	104,111.01
A006	วิทยาลัยพุทธศาสนานานาชาติ	1,509,840.00	823,343.60	89,754.07	472,304.86	2,895,242.52	25.17	FTES.	115,027.51
	พระพุทธศาสนา	1,509,840.00	823,343.60	89,754.07	472,304.86	2,895,242.52	25.17	FTES.	115,027.51
จัดการเรียนการสอนระดับปริญญาโท									
61010000	บัณฑิตวิทยาลัย	21,571,767.10	5,954,439.20	649,103.42	3,415,719.26	31,591,028.98	182.03	FTES.	173,548.48
	พระพุทธศาสนา	6,058,365.00	2,119,692.69	231,071.26	1,215,945.77	9,625,074.72	64.80	FTES.	148,535.10
	ปรัชญา	5,047,040.00	824,324.93	89,861.05	472,867.80	6,434,093.78	25.20	FTES.	255,321.18
	พุทธศาสนา(ภาคปกติ)	3,459,512.00	1,766,410.57	192,559.38	1,013,288.14	6,431,770.10	54.00	FTES.	119,106.85
	สันติศึกษา	4,020,450.10	905,448.98	98,704.51	519,403.99	5,544,007.58	27.68	FTES.	200,289.29
	พุทธนวัตกรรม	2,986,400.00	338,562.03	36,907.22	194,213.56	3,556,082.80	10.35	FTES.	343,582.88
61020100	คณะพุทธศาสตร์	7,280,214.00	4,391,492.95	478,724.02	2,519,146.90	14,669,577.88	134.25	FTES.	109,270.60
	พระไตรปิฎกศึกษา	4,211,782.00	2,524,658.67	275,217.28	1,448,251.46	8,459,909.41	77.18	FTES.	109,612.72
	วิปัสสนากฎการศึกษา		218,184.42	23,784.65	125,159.85	367,128.92	6.67	FTES.	55,041.82
	ศาสนาเปรียบเทียบ	3,068,432.00	1,648,649.87	179,722.09	945,735.60	5,842,539.56	50.40	FTES.	115,923.40
61030000	คณะครุศาสตร์	18,881,772.85	24,023,183.80	2,618,807.62	13,780,718.70	59,304,482.97	734.40	FTES.	80,752.29
	พุทธบริหาร	10,438,721.85	10,009,659.92	1,091,169.84	5,741,966.13	27,281,517.73	306.00	FTES.	89,155.29
	การสอนสังคมศึกษา	2,756,380.00	4,945,949.61	539,166.27	2,837,206.79	11,078,702.67	151.20	FTES.	73,271.84
	การสอนภาษาไทย	602,350.00	1,104,006.61	120,349.61	633,305.09	2,460,011.31	33.75	FTES.	72,889.22
	จิตวิทยาการศึกษา	882,231.00	1,751,690.49	190,954.72	1,004,844.07	3,829,720.28	53.55	FTES.	71,516.72
	การสอนภาษาอังกฤษ	4,202,090.00	6,211,877.18	677,167.17	3,563,396.63	14,654,530.98	189.90	FTES.	77,169.73

รายงานการคำนวณต้นทุนผลิต มหาวิทยาลัยจุฬาลงกรณราชวิทยาลัย

ประจำปีงบประมาณ 2567

ตารางที่ 3 รายงานต้นทุนกิจกรรม

ชื่อกิจกรรม	ค่าใช้จ่ายทางตรง	ค่าใช้จ่ายทางอ้อม	สาธารณูปโภค	ค่าเสื่อมราคา	ต้นทุนรวม	ปริมาณ	หน่วยนับ	ต้นทุนต่อหน่วย
จัดการเรียนการสอนระดับปริญญาโท								
61040000 คณะมนุษยศาสตร์	9,130,732.58	12,357,677.53	1,347,131.18	7,088,888.77	29,924,430.06	377.78	FTES.	79,211.26
พุทธจิตวิทยา	4,374,072.58	2,679,056.04	292,048.40	1,536,820.35	8,881,997.36	81.90	FTES.	108,449.30
ภาษาอังกฤษ	-	6,226,597.27	678,771.83	3,571,840.69	10,477,209.79	190.35	FTES.	55,041.82
ภาษาศาสตร์	1,518,820.00	750,724.49	81,837.74	430,647.46	2,782,029.69	22.95	FTES.	121,221.34
ชีวิตและความตาย	3,237,840.00	2,701,299.73	294,473.22	1,549,580.27	7,783,193.22	82.58	FTES.	94,250.34
61050000 คณะสังคมศาสตร์	25,468,404.00	11,084,226.35	1,208,310.13	6,358,383.08	44,119,323.56	338.85	FTES.	130,203.11
รัฐประศาสนศาสตร์	4,076,795.00	4,018,584.06	438,072.60	2,305,230.52	10,838,682.17	122.85	FTES.	88,226.96
การจัดการเชิงพุทธ	2,828,765.00	1,398,408.37	152,442.85	802,186.44	5,181,802.66	42.75	FTES.	121,211.76
การพัฒนาสังคม	3,727,815.00	3,208,979.21	349,816.21	1,840,806.79	9,127,417.21	98.10	FTES.	93,041.97
รัฐศาสตร์	13,204,449.00	1,840,011.01	200,582.69	1,055,508.48	16,300,551.18	56.25	FTES.	289,787.58
นิติศาสตร์	1,630,580.00	618,243.70	67,395.78	354,650.85	2,670,870.33	18.90	FTES.	141,315.89
61130000 วิทยาลัยพุทธศาสนานานาชาติ	2,283,862.50	876,008.80	95,495.19	502,515.86	3,757,882.35	26.78	FTES.	140,324.21
พุทธศาสนา	1,141,931.25	388,283.21	42,327.41	222,735.74	1,795,277.61	11.87	FTES.	151,244.95
สันติศึกษา	1,141,931.25	487,725.59	53,167.79	279,780.11	1,962,604.74	14.91	FTES.	131,630.10
61130000 วิทยาลัยพระธรรมทูต	-	353,282.11	38,511.88	202,657.63	594,451.62	10.80	FTES.	55,041.82
พระธรรมทูต		353,282.11	38,511.88	202,657.63	594,451.62	10.80	FTES.	55,041.82
จัดการเรียนการสอนระดับปริญญาเอก								
A005 บัณฑิตวิทยาลัย	17,948,567.24	8,331,896.99	908,274.08	4,779,530.04	31,968,268.35	254.71	FTES.	125,508.49
พระพุทธศาสนา	6,963,167.84	1,324,807.93	144,419.54	759,966.11	9,192,361.41	40.50	FTES.	226,971.89
พระพุทธศาสนาภาคปกติ	-	1,685,613.65	183,751.57	966,939.59	2,836,304.81	51.53	FTES.	55,041.82
ปรัชญา	618,000.00	706,564.23	77,023.75	405,315.26	1,806,903.24	21.60	FTES.	83,652.93
สันติศึกษา	9,774,699.40	4,165,784.94	454,119.21	2,389,671.20	16,784,274.75	127.35	FTES.	131,796.43
พุทธนวัตกรรมการสื่อสาร	592,700.00	449,126.24	48,960.01	257,637.89	1,348,424.14	13.73	FTES.	98,210.06
A001 คณะพุทธศาสตร์	916,956.00	6,152,996.83	670,748.52	3,529,620.35	11,270,321.71	188.10	FTES.	59,916.65
พระไตรปิฎกศึกษา	544,756.00	2,428,814.54	264,769.15	1,393,271.19	4,631,610.88	74.25	FTES.	62,378.60
ศาสนาเปรียบเทียบ	372,200.00	2,973,457.80	324,141.63	1,705,701.70	5,375,501.13	90.90	FTES.	59,136.43
ศาสนาเปรียบเทียบ(เสาร์-อาทิตย์)		750,724.49	81,837.74	430,647.46	1,263,209.69	22.95	FTES.	55,041.82
บาลีพุทธศาสตร์								
วิปัสสนากาวนา								

รายงานการคำนวณต้นทุนผลิต มหาวิทยาลัยจุฬาลงกรณราชวิทยาลัย

ประจำปีงบประมาณ 2567

ตารางที่ 3 รายงานต้นทุนกิจกรรม

ชื่อกิจกรรม		ค่าใช้จ่ายทางตรง	ค่าใช้จ่ายทางอ้อม	สาธารณูปโภค	ค่าเสื่อมราคา	ต้นทุนรวม	ปริมาณ	หน่วยนับ	ต้นทุนต่อหน่วย
A002	คณะครุศาสตร์	21,182,030.30	9,626,937.63	1,049,448.64	5,522,420.36	37,380,836.93	294.30	FTES.	127,016.10
	พุทธบริหาร	14,923,897.80	4,474,906.79	487,817.10	2,566,996.62	22,453,618.31	136.80	FTES.	164,134.64
	การสอนสังคมศึกษา	2,588,121.50	2,649,615.86	288,839.08	1,519,932.21	7,046,508.65	81.00	FTES.	86,993.93
	การสอนภาษาไทย	-	485,762.91	52,953.83	278,654.24	817,370.98	14.85	FTES.	55,041.82
	จิตวิทยาการศึกษา	882,231.00	588,803.52	64,186.46	337,762.71	1,872,983.70	18.00	FTES.	104,054.65
	การสอนภาษาอังกฤษ	2,787,780.00	1,427,848.55	155,652.17	819,074.58	5,190,355.30	43.65	FTES.	118,908.48
A003	คณะมนุษยศาสตร์	4,813,221.20	3,783,062.65	412,398.01	2,170,125.43	11,178,807.29	115.65	FTES.	96,660.68
	พุทธจิตวิทยา	2,537,671.20	2,384,654.27	259,955.17	1,367,938.99	6,550,219.63	72.90	FTES.	89,852.12
	ภาษาศาสตร์	1,892,250.00	559,363.35	60,977.14	320,874.58	2,833,465.06	17.10	FTES.	165,699.71
	ชีวิตและความตาย	383,300.00	839,045.02	91,465.71	481,311.87	1,795,122.60	25.65	FTES.	69,985.29
A004	คณะสังคมศาสตร์	14,922,694.22	10,237,984.84	1,116,059.92	5,872,943.00	32,149,681.98	312.98	FTES.	102,721.20
	รัฐประศาสนศาสตร์	6,231,425.71	4,386,586.26	478,189.14	2,516,332.21	13,612,533.32	134.10	FTES.	101,510.32
	การจัดการเชิงพุทธ	1,930,064.28	1,398,408.37	152,442.85	802,186.44	4,283,101.94	42.75	FTES.	100,189.52
	การพัฒนาสังคม	2,979,983.23	1,957,771.72	213,419.98	1,123,061.02	6,274,235.95	59.85	FTES.	104,832.68
	รัฐศาสตร์	3,781,221.00	2,495,218.49	272,007.96	1,431,363.32	7,979,810.77	76.28	FTES.	104,612.10
	วิทยาลัยพุทธศาสนานานาชาติ	2,283,862.50	2,567,183.37	279,852.97	1,472,645.43	6,603,544.27	78.48	FTES.	84,143.02
	พุทธศาสนา	1,141,931.25	1,142,278.84	124,521.73	655,259.66	3,063,991.49	34.92	FTES.	87,743.17
	สันติศึกษา	1,141,931.25	1,424,904.53	155,331.24	817,385.77	3,539,552.78	43.56	FTES.	81,256.95
ระดับประกาศนียบัตร/มัธยม						201,734,952.05	5,965.74		
	หลักสูตรบัณฑิตวิชาชีพรู	6,498,977.00	2,944,017.62	320,932.31	1,688,813.57	11,452,740.50	90.00	รูป/คน	127,252.67
	หลักสูตรประกาศนียบัตรภาษาไทยเพื่อการสื่อสารสากล (ป.ทส.)	25,200.00	17,664,105.74	1,925,593.83	10,132,881.40	29,747,780.97	540.00	รูป/คน	55,088.48
	หลักสูตรประกาศนียบัตรวิชาภาษาอังกฤษ	4,112,957.00	65,422,613.84	7,131,829.02	37,529,190.37	114,196,590.23	2,000.00	รูป/คน	57,098.30
	หลักสูตรประกาศนียบัตรจิตวิทยาการศึกษาแนวพุทธ (ป.จพ.)	406,950.00	1,373,874.89	149,768.41	788,113.00	2,718,706.30	42.00	รูป/คน	64,731.10
	หลักสูตรประกาศนียบัตรครูสติ	-	2,780,461.09	303,102.73	1,594,990.59	4,678,554.41	85.00	รูป/คน	55,041.82
	อธิธรรม ฆตติกะวิทยาลัย	2,188,360.00				2,188,360.00	217.00	นักเรียน	10,084.61
	โรงเรียนพุทธศาสนานานาชาติ	3,491,680.00	4,056,202.06	442,173.40	2,326,809.80	10,316,865.26	124.00	นักเรียน	83,200.53
	โรงเรียนสาธิตมหาวิทยาลัยมหาจุฬาลงกรณราชวิทยาลัย	11,243,813.00	9,028,320.71	984,192.40	5,179,028.27	26,435,354.39	276.00	รูป/คน	95,780.27
ภารกิจอื่น		47,673,313.34	-	-	-	47,673,313.34			
	ดำเนินงานวิจัยนวัตกรรม	23,492,092.80				23,492,092.80	321.00	เรื่อง	73,184.09
	ดำเนินงานบริการวิชาการแก่สังคม	17,346,339.92				17,346,339.92	135.00	โครงการ	128,491.41
	ดำเนินงานทำนุบำรุงศิลปและวัฒนธรรม	6,834,880.62				6,834,880.62	56.00	กิจกรรม	122,051.44

รายงานการคำนวณต้นทุนผลผลิต มหาวิทยาลัยจุฬาลงกรณราชวิทยาลัย

ประจำปีงบประมาณ 2567

ตารางที่ 3 รายงานต้นทุนกิจกรรม

ชื่อกิจกรรม	ค่าใช้จ่ายทางตรง	ค่าใช้จ่ายทางอ้อม	สาธารณูปโภค	ค่าเสื่อมราคา	ต้นทุนรวม	ปริมาณ	หน่วยนับ	ต้นทุนต่อหน่วย
หน่วยงานสนับสนุน	298,770,030.21	-	-	-	298,770,030.21	98,576.54	-	
งบบกลาง	86,577,678.69				86,577,678.69	9,133.54	จำนวนบุคลากร/นิสิต	9,479.09
กองทุนสวัสดิการบุคลากร	2,275,636.47				2,275,636.47	630.00	จำนวนบุคลากร	3,612.12
สำนักงานอธิการบดี	1,085,158.50				1,085,158.50	14,423.00	เรื่อง	75.24
กองกลาง	10,719,350.86				10,719,350.86	14,423.00	เรื่อง	743.21
กองกิจการนิสิต	12,733,694.10				12,733,694.10	14,423.00	เรื่อง	882.87
กองกิจการวิทยาเขต	1,617,297.60				1,617,297.60	42.00	หน่วยดูแล	38,507.09
กองคลังและทรัพย์สิน	14,654,577.26				14,654,577.26	14,423.00	เอกสารการเบิกจ่าย	1,016.06
กองนิติการ	1,951,861.20				1,951,861.20	25.00	กฎหมายและคดีความ	78,074.45
กองแผนงาน	6,210,618.28				6,210,618.28	14,423.00	เรื่อง	430.61
กองวิชาการ	6,487,409.00				6,487,409.00	12.00	ครั้งการประชุม	540,617.42
กองวิเทศสัมพันธ์	4,663,432.20				4,663,432.20	8.00	กิจกรรม	582,929.03
กองสื่อสารองค์กร	1,109,300.00				1,109,300.00	8,374.00	กิจกรรม	132.47
สำนักงานประกันคุณภาพ	2,612,204.00				2,612,204.00	47.00	หน่วยรับตรวจ	55,578.81
สำนักงานตรวจสอบภายใน	1,515,035.00				1,515,035.00	74.00	หน่วยรับตรวจ	20,473.45
สำนักงานสภามหาวิทยาลัย	2,159,814.00				2,159,814.00	12.00	ครั้งการประชุม	179,984.50
กองกิจการพิเศษ	3,343,863.00				3,343,863.00	20.00	กิจกรรม	167,193.15
กองอาคารสถานที่และยานพาหนะ	26,349,443.42				26,349,443.42	479.00	พื้นที่(ไร่)	55,009.28
สถาบันภาษา	13,385,555.67				13,385,555.67	1,337.00	ผู้ใช้บริการ	10,011.63
สถาบันวิจัยพุทธศาสตร์	24,115,674.03				24,115,674.03	113.00	เรื่อง	213,413.04
สถาบันวิจัยสันาธุระ	3,344,892.01				3,344,892.01	1,337.00	เรื่อง	2,501.79
ส่วนทะเบียนนิสิต	6,479,657.00				6,479,657.00	9,133.54	FTES(รวม)	709.44
สำนักส่งเสริมพระพุทธศาสนาและบริการสังคม	7,728,658.69				7,728,658.69	1,337.00	ผู้ใช้บริการ	5,780.60
ส่วนธรรมนิเทศ	15,464,083.06				15,464,083.06	1,337.00	ผู้ใช้บริการ	11,566.26
ส่วนหอสมุดกลาง	5,916,711.45				5,916,711.45	1,337.00	ผู้ใช้บริการ	4,425.36
ส่วนเทคโนโลยีสารสนเทศ	4,835,501.20				4,835,501.20	64.00	ระบบ	75,554.71
วิทยาลัยพระธรรมทูต	14,890,759.24				14,890,759.24	117.00	FTES.	127,271.45
ศูนย์อาชีวศึกษา	1,067,575.00				1,067,575.00	4.00	จำนวนเจ้าหน้าที่	266,893.75
สถาบันพระไตรปิฎก	15,474,589.28				15,474,589.28	622.00	จำนวนชุดหนังสือ	24,878.76
รวมทั้งสิ้น	269,344,489.83	298,770,030.21	32,569,422.80	171,387,180.71	772,071,123.55	9,133.54	FTES(รวม)	

รายงานการคำนวณต้นทุนผลผลิต มหาวิทยาลัยจุฬาลงกรณราชวิทยาลัย

ประจำปีงบประมาณ 2567

ตารางที่ 4 รายงานต้นทุนกิจกรรม

ชื่อกิจกรรม	ค่าใช้จ่ายทางตรง	ค่าใช้จ่ายทางอ้อม	ค่าสาธารณูปโภค	ค่าเสื่อมราคา	ต้นทุนรวม	ปริมาณ	หน่วยนับ	ต้นทุนต่อหน่วย(รวม)
จัดการเรียนการสอนระดับปริญญาตรี								
คณะพุทธศาสตร์	11,869,371.00	13,044,614.97	1,422,015.39	7,482,945.27	33,818,946.63	398.78	FTES.	84,806.02
คณะครุศาสตร์	12,625,820.00	15,423,054.10	1,681,293.03	8,847,318.98	38,577,486.12	471.49	FTES.	81,820.37
คณะมนุษยศาสตร์	6,560,526.00	38,819,162.15	4,231,742.07	22,268,320.40	71,879,750.61	1,186.72	FTES.	60,570.10
คณะสังคมศาสตร์	14,453,598.00	27,649,886.40	3,014,160.56	15,861,149.37	60,978,794.33	845.27	FTES.	72,141.20
วิทยาลัยพุทธศาสนานานาชาติ	1,509,840.00	823,343.60	89,754.07	472,304.86	2,895,242.52	25.17	FTES.	115,027.51
จัดการเรียนการสอนระดับปริญญาโท								
คณะพุทธศาสตร์	7,280,214.00	4,391,492.95	478,724.02	2,519,146.90	14,669,577.88	134.25	FTES.	109,270.60
คณะครุศาสตร์	18,881,772.85	24,023,183.80	2,618,807.62	13,780,718.70	59,304,482.97	734.40	FTES.	80,752.29
คณะมนุษยศาสตร์	9,130,732.58	12,357,677.53	1,347,131.18	7,088,888.77	29,924,430.06	377.78	FTES.	79,211.26
คณะสังคมศาสตร์	25,468,404.00	11,084,226.35	1,208,310.13	6,358,383.08	44,119,323.56	338.85	FTES.	130,203.11
วิทยาลัยพุทธศาสนานานาชาติ	2,283,862.50	876,008.80	95,495.19	502,515.86	3,757,882.35	26.78	FTES.	140,324.21
บัณฑิตวิทยาลัย	21,571,767.10	5,954,439.20	649,103.42	3,415,719.26	31,591,028.98	182.03	FTES.	173,548.48
วิทยาลัยพระธรรมทูต	-	353,282.11	38,511.88	202,657.63	594,451.62	10.80	FTES.	55,041.82
จัดการเรียนการสอนระดับปริญญาเอก								
คณะพุทธศาสตร์	916,956.00	6,152,996.83	670,748.52	3,529,620.35	11,270,321.71	188.10	FTES.	59,916.65
คณะครุศาสตร์	21,182,030.30	9,626,937.63	1,049,448.64	5,522,420.36	37,380,836.93	294.30	FTES.	127,016.10
คณะมนุษยศาสตร์	4,813,221.20	3,783,062.65	412,398.01	2,170,125.43	11,178,807.29	115.65	FTES.	96,660.68
คณะสังคมศาสตร์	14,922,694.22	10,237,984.84	1,116,059.92	5,872,943.00	32,149,681.98	312.98	FTES.	102,721.20
วิทยาลัยพุทธศาสนานานาชาติ	2,283,862.50	2,567,183.37	279,852.97	1,472,645.43	6,603,544.27	78.48	FTES.	84,143.02
บัณฑิตวิทยาลัย	17,948,567.24	8,331,896.99	908,274.08	4,779,530.04	31,968,268.35	254.71	FTES.	125,508.49
	193,703,239.49	195,500,434.26	21,311,830.70	112,147,353.71	522,662,858.16	5,976.54		1,778,683.11
หลักสูตรป.บัณฑิตวิชาชีพครู	6,498,977.00	2,944,017.62	320,932.31	1,688,813.57	11,452,740.50	90.00	รูป/คน	127,252.67
หลักสูตรประกาศนียบัตรภาษาไทยเพื่อการสื่อสารสากล (ป.ทส.)	25,200.00	17,664,105.74	1,925,593.83	10,132,881.40	29,747,780.97	540.00	รูป/คน	55,088.48
หลักสูตรประกาศนียบัตรวิชาภาษาอังกฤษ	4,112,957.00	65,422,613.84	7,131,829.02	37,529,190.37	114,196,590.23	2,000.00	รูป/คน	57,098.30
หลักสูตรประกาศนียบัตรจิตวิทยาการศึกษาแนวพุทธ (ป.จพ.)	406,950.00	1,373,874.89	149,768.41	788,113.00	2,718,706.30	42.00	รูป/คน	64,731.10
หลักสูตรประกาศนียบัตรครูสติ	-	2,780,461.09	303,102.73	1,594,990.59	4,678,554.41	85.00	รูป/คน	55,041.82
อธิธรรมโชติกะวิทยาลัย	2,188,360.00	-	-	-	2,188,360.00	217.00	รูป/คน	10,084.61
โรงเรียนพุทธศาสนาวันอาทิตย์	3,491,680.00	4,056,202.06	442,173.40	2,326,809.80	10,316,865.26	124.00	รูป/คน	83,200.53
โรงเรียนสาธิตมหาวิทยาลัยมหาจุฬาลงกรณราชวิทยาลัย	11,243,813.00	9,028,320.71	984,192.40	5,179,028.27	26,435,354.39	276.00	รูป/คน	95,780.27
					201,734,952.05	3,374.00		548,277.77
ดำเนินงานวิจัยนวัตกรรม	23,492,092.80	-	-	-	23,492,092.80	321.00	เรื่อง	73,184.09
ดำเนินงานบริการวิชาการแก่สังคม	17,346,339.92	-	-	-	17,346,339.92	135.00	โครงการ	128,491.11
ดำเนินงานทำนุบำรุงศิลปและวัฒนธรรม	6,834,880.62	-	-	-	6,834,880.62	56.00	กิจกรรม	122,051.11
รวมทั้งสิ้น	269,344,489.83	298,770,030.21	32,569,422.80	171,387,180.71	772,071,123.55	9,133.54		

1. ต้นทุนทางอ้อม : ค่าใช้จ่ายของส่วนงานสนับสนุนมหาวิทยาลัยส่วนกลาง

ตารางที่ 1 ค่าใช้จ่ายของส่วนงานสนับสนุนมหาวิทยาลัย ส่วนกลาง

	ต้นทุนทางอ้อม(ส่วนงาน)	ค่าใช้จ่าย	ร้อยละ
00000000	งบบกลาง	86,577,678.69	28.98
00000010	กองทุนสวัสดิการบุคลากร	2,275,636.47	0.76
61000000	สำนักงานอธิการบดี	1,085,158.50	0.36
61000100	กองกลาง	10,719,350.86	3.59
61000200	กองกิจการนิสิต	12,733,694.10	4.26
61000300	กองกิจการวิทยาเขต	1,617,297.60	0.54
61000500	กองคลังและทรัพย์สิน	14,654,577.26	4.90
61000400	กองนิติการ	1,951,861.20	0.65
61000600	กองแผนงาน	6,210,618.28	2.08
61000700	กองวิชาการ	6,487,409.00	2.17
61000800	กองวิเทศสัมพันธ์	4,663,432.20	1.56
61000900	กองสื่อสารองค์กร	1,109,300.00	0.37
61001000	สำนักงานประกันคุณภาพ	2,612,204.00	0.87
61001100	สำนักงานตรวจสอบภายใน	1,515,035.00	0.51
61001300	สำนักงานสภามหาวิทยาลัย	2,159,814.00	0.72
61001400	กองกิจการพิเศษ	3,343,863.00	1.12
61001500	กองอาคารสถานที่และยานพาหนะ	26,349,443.42	8.82
61060000	สถาบันภาษา	13,385,555.67	4.48
61070000	สถาบันวิจัยพุทธศาสตร์	24,115,674.03	8.07
61080000	สถาบันวิปัสสนาธุระ	3,344,892.01	1.12
61090100	ส่วนทะเบียนนิสิต	6,479,657.00	2.17
61100000	สำนักส่งเสริมพระพุทธศาสนาแ	7,728,658.69	2.59
61100200	ส่วนธรรมนิเทศ	15,464,083.06	5.18
61110100	ส่วนหอสมุดกลาง	5,916,711.45	1.98
61140000	ศูนย์อาชีวศึกษา	1,067,575.00	0.36
61150000	สถาบันพระไตรปิฎก	15,474,589.28	5.18
	ส่วนงานสนับสนุน	298,770,030.21	100%

จากตารางที่ 1 ค่าใช้จ่ายส่วนงานสนับสนุนของมหาวิทยาลัย ส่วนกลาง ส่วนงานที่มีค่าใช้จ่ายสูงสุด 3 ลำดับแรก ได้แก่ กองอาคารสถานที่ จำนวน 26.35 ล้านบาท คิดเป็นร้อยละ 8.82 รองลงมา คือ สถาบันวิจัยพุทธศาสตร์ จำนวน 24.12 ล้านบาท คิดเป็นร้อยละ 8.07 และสถาบันพระไตรปิฎก จำนวน 15.47 ล้านบาท คิดเป็นร้อยละ 5.18 ตามลำดับ

2. ต้นทุนทางอ้อม : ปันส่วนค่าใช้จ่ายส่วนงานสนับสนุน+ค่าสาธารณูปโภค+ค่าเสื่อมราคา ไปคณะ

2.1 การปันส่วนค่าใช้จ่ายส่วนงานสนับสนุนไปคณะ

ตารางที่ 2 การปันส่วนค่าใช้จ่ายส่วนงานสนับสนุนไปคณะ

ต้นทุนทางอ้อม (ค่าใช้จ่าย)	ศูนย์ต้นทุนที่รับปันส่วน	รับการปันส่วนจาก ส่วนงานสนับสนุน	ร้อยละ
298,770,030.21	คณะพุทธศาสตร์	27,330,951.16	9.15
	คณะครุศาสตร์	25,967,543.89	8.69
	คณะมนุษยศาสตร์	72,469,283.58	24.26
	คณะสังคมศาสตร์	43,790,626.57	14.66
	วิทยาลัยพุทธศาสนานานาชาติ	22,145,554.79	7.41
	บัณฑิตวิทยาลัย	3,443,192.17	1.15
	วิทยาลัยพระธรรมทูต	353,282.11	0.12
	หลักสูตรป.บัณฑิตวิชาชีพครู	2,944,017.62	0.99
	หลักสูตรประกาศนียบัตรภาษาไทยเพื่อการสื่อสารสากล (ป.ทส.)	17,664,105.74	5.91
	หลักสูตรประกาศนียบัตรวิชาภาษาอังกฤษ	65,422,613.84	21.90
	หลักสูตรประกาศนียบัตรจิตวิทยาการศึกษาแนวพุทธ (ป.จพ.)	1,373,874.89	0.46
	หลักสูตรประกาศนียบัตรครุสดี	2,780,461.09	0.93
	โรงเรียนพุทธศาสนาวินอาทิตย	4,056,202.06	1.36
	โรงเรียนสาธิตมหาวิทยาลัยมหจุฬาลงกรณราชวิทยาลัย	9,028,320.71	3.02
	รวมทั้งสิ้น	298,770,030.21	100%

จากตารางที่ 2 การปันส่วนต้นทุนทางอ้อม-ค่าใช้จ่ายส่วนงานสนับสนุนกระจายไปคณะ จำนวน 298.77 ล้านบาท กระจายไปยังคณะเรียงลำดับการรับปันส่วนมากที่สุดไปยังการปันส่วนน้อยที่สุด สูงสุด 3 ลำดับแรก ดังนี้ คณะมนุษยศาสตร์ รับปันส่วนมากที่สุด เท่ากับ 72.56 ล้านบาท คิดเป็นร้อยละ 24.28 รองลงมาหลักสูตรประกาศนียบัตรวิชาภาษาอังกฤษ จำนวน 65.50 ล้านบาท คิดเป็นร้อยละ 21.92 คณะสังคมศาสตร์ จำนวน 43.84 ล้านบาท คิดเป็นร้อยละ 14.67

2.2 การปันส่วนสาธารณูปโภคไปคณะ

ตารางที่ 3 การปันส่วนค่าสาธารณูปโภคไปคณะ

ต้นทุนทางอ้อม (ค่าสาธารณูปโภค)	ศูนย์ต้นทุนที่รับปันส่วน	รับการปันส่วนจาก งบกลาง	ร้อยละ
32,569,422.80	คณะพุทธศาสตร์	2,979,392.89	9.15
	คณะครุศาสตร์	2,830,765.57	8.69
	คณะมนุษยศาสตร์	7,899,998.32	24.26
	คณะสังคมศาสตร์	4,773,689.75	14.66
	วิทยาลัยพุทธศาสนานานาชาติ	2,414,124.12	7.41
	บัณฑิตวิทยาลัย	375,348.16	1.15
	วิทยาลัยพระธรรมทูต	38,511.88	0.01
	หลักสูตรบัณฑิตวิชาชีพครู	320,932.31	0.99
	หลักสูตรประกาศนียบัตรภาษาไทยเพื่อการสื่อสารสากล (ป.ทส.)	1,925,593.83	5.91
	หลักสูตรประกาศนียบัตรวิชาภาษาอังกฤษ	7,131,829.02	21.90
	หลักสูตรประกาศนียบัตรจิตวิทยาการศึกษาแนวพุทธ (ป.จพ.)	149,768.41	0.46
	หลักสูตรประกาศนียบัตรครุสดี	303,102.73	0.93
	โรงเรียนพุทธศาสนาวินอาทิตย์	442,173.40	1.36
	โรงเรียนสาธิตมหาวิทยาลัยมหาจุฬาลงกรณราชวิทยาลัย	984,192.40	3.02
	รวมทั้งสิ้น	26,759,264.34	100%

จากตารางที่ 3 การปันส่วนต้นทุนทางอ้อม-สาธารณูปโภคกระจายไปคณะ จำนวน 35.07 ล้านบาท กระจายไปยังคณะเรียงลำดับการรับปันส่วนมากที่สุดไปยังการปันส่วนน้อยที่สุด สูงสุด 3 ลำดับแรก ดังนี้ คณะมนุษยศาสตร์ รับปันส่วนมากที่สุด จำนวน 7.91 ล้านบาท คิดเป็นร้อยละ 24.28 รองลงมาหลักสูตรประกาศนียบัตรวิชาภาษาอังกฤษ จำนวน 7.14 ล้านบาท คิดเป็นร้อยละ 21.92 คณะสังคมศาสตร์ จำนวน 4.78 ล้านบาท คิดเป็นร้อยละ 14.67

2.3 การปันส่วนค่าเสื่อมราคาไปคณะ

ตารางที่ 4 การปันส่วนค่าเสื่อมราคาไปคณะ

ต้นทุนทางอ้อม (ค่าเสื่อมราคา)	ศูนย์ต้นทุนที่รับปันส่วน	รับการปันส่วนจาก งบกลาง	ร้อยละ
171,387,180.71	คณะพุทธศาสตร์	15,678,194.57	9.15
	คณะครุศาสตร์	14,896,086.24	8.69
	คณะมนุษยศาสตร์	41,571,459.47	24.26
	คณะสังคมศาสตร์	25,120,163.57	14.66
	วิทยาลัยพุทธศาสนานานาชาติ	12,703,630.94	7.41
	บัณฑิตวิทยาลัย	1,975,161.29	1.15
	วิทยาลัยพระธรรมทูต	202,657.63	0.07
	หลักสูตรป.บัณฑิตวิชาชีพครู	1,688,813.57	0.99
	หลักสูตรประกาศนียบัตรภาษาไทยเพื่อการสื่อสารสากล (ป.ทส.)	10,132,881.40	5.91
	หลักสูตรประกาศนียบัตรวิชาภาษาอังกฤษ	37,529,190.37	21.90
	หลักสูตรประกาศนียบัตรจิตวิทยาการศึกษาแนวพุทธ (ป.จพ.)	788,113.00	0.46
	หลักสูตรประกาศนียบัตรครุสดี	1,594,990.59	0.93
	โรงเรียนพุทธศาสนาวินอาทิตย์	2,326,809.80	1.36
	โรงเรียนสาธิตมหาวิทยาลัยมหาจุฬาลงกรณราชวิทยาลัย	5,179,028.27	3.02
	รวมทั้งสิ้น	171,387,180.71	100%

จากตารางที่ 2 การปันส่วนต้นทุนทางอ้อม-ค่าเสื่อมราคากระจายไปคณะ จำนวน 163.90 ล้านบาท กระจายไปยังคณะเรียงลำดับการรับปันส่วนมากที่สุดไปยังการปันส่วนน้อยที่สุด สูงสุด 3 ลำดับแรก ดังนี้ คณะมนุษยศาสตร์ รับปันส่วนมากที่สุด จำนวน 41.62 ล้านบาท คิดเป็นร้อยละ 24.28 รองลงมาหลักสูตรประกาศนียบัตรวิชาภาษาอังกฤษ จำนวน 37.57 ล้านบาท คิดเป็นร้อยละ 21.92 คณะสังคมศาสตร์ จำนวน 25.15 ล้านบาท คิดเป็นร้อยละ 14.67

3. ต้นทุนทางตรงของแต่ละคณะ

ตารางที่ 5 ต้นทุนทางตรงของแต่ละคณะ

ต้นทุนทางตรง	ศูนย์ต้นทุนทางตรง	จำนวน	ร้อยละ
221,671,176.49	คณะพุทธศาสตร์	51,389,705.34	23.18
	คณะครุศาสตร์	20,822,990.00	9.39
	คณะมนุษยศาสตร์	46,624,329.15	21.03
	คณะสังคมศาสตร์	28,397,551.78	12.81
	วิทยาลัยพุทธศาสนานานาชาติ	41,900,938.22	18.90
	บัณฑิตวิทยาลัย	4,567,725.00	2.06
	หลักสูตรป.บัณฑิตวิชาชีพครู	6,498,977.00	2.93
	หลักสูตรประกาศนียบัตรภาษาไทยเพื่อการสื่อสารสากล (ป.ทส.)	25,200.00	0.01
	หลักสูตรประกาศนียบัตรวิชาภาษาอังกฤษ	4,112,957.00	1.86
	หลักสูตรประกาศนียบัตรจิตวิทยาการศึกษาแนวพุทธ (ป.จพ.)	406,950.00	0.18
	อธิธรรมโชติกะวิทยาลัย	2,188,360.00	0.99
	โรงเรียนพุทธศาสนวันอาทิตย์	3,491,680.00	1.58
	โรงเรียนสาธิตมหาวิทยาลัยมหาจุฬาลงกรณราชวิทยาลัย	11,243,813.00	5.07
	รวมทั้งสิ้น	221,671,176.49	100%

จากตารางที่ 5 ต้นทุนทางตรง จำนวน 177.15 ล้านบาท เรียงลำดับจากมากที่สุดไปยังการน้อยที่สุด ที่สุด สูงสุด 3 ลำดับแรก ดังนี้ คณะพุทธศาสตร์ รับผิดชอบส่วนมากที่สุด จำนวน 51.39 ล้านบาท คิดเป็นร้อยละ 23.18 รองลงมาคณะมนุษยศาสตร์ จำนวน 46.62 ล้านบาท คิดเป็นร้อยละ 21.03 วิทยาลัยพุทธศาสตร์นานาชาติ จำนวน 41.90 ล้านบาท คิดเป็นร้อยละ 18.90

4. ต้นทุนรวมของแต่ละคณะ : (ต้นทุนทางตรง+ต้นทุนทางอ้อม) ดังนี้

ตารางที่ 6 ต้นทุนรวมของแต่ละคณะ

คณะ	ต้นทุนทางตรง	ต้นทุนทางอ้อม	ต้นทุนรวม
คณะพุทธศาสตร์	51,389,705.34	45,988,538.62	97,378,243.96
คณะครุศาสตร์	20,822,990.00	43,694,395.70	64,517,385.70
คณะมนุษยศาสตร์	46,624,329.15	121,940,741.36	168,565,070.51
คณะสังคมศาสตร์	28,397,551.78	73,684,479.90	102,082,031.68
วิทยาลัยพุทธศาสนานานาชาติ	41,900,938.22	37,263,309.85	79,164,248.07
บัณฑิตวิทยาลัย	4,567,725.00	5,793,701.62	10,361,426.62
วิทยาลัยพระธรรมทูต	-	594,451.62	594,451.62
ระดับประกาศนียบัตร/มัธยม	27,967,937.00	173,767,015.05	201,734,952.05
รวมทั้งสิ้น	221,671,176.49	502,726,633.72	724,397,810.21

จากตารางที่ 6 แสดงต้นทุนรวมของคณะ คณะที่มีต้นทุนรวมสูงสุด เรียงลำดับจากมากที่สุดไปยังการน้อยที่สุด ดังนี้ คณะมนุษยศาสตร์ จำนวน 168.70 ล้านบาท คณะสังคมศาสตร์ เท่ากับ 102.17 ล้านบาท คณะพุทธศาสตร์ จำนวน 97.43 ล้านบาท วิทยาลัยพุทธศาสนานานาชาติ จำนวน 79.21 ล้านบาท คณะครุศาสตร์ จำนวน 64.57 ล้านบาท บัณฑิตวิทยาลัย จำนวน 10.37 ล้าน ตามลำดับ

5. การคำนวณต้นทุนต่อหน่วยของคณะ

ตารางที่ 7 ต้นทุนต่อหน่วยของคณะ

คณะ	ต้นทุนรวม	ปริมาณ	หน่วยนับ	ต้นทุนต่อหน่วย
คณะพุทธศาสตร์	97,378,243.96	721.13	FTES.	135,035.63
คณะครุศาสตร์	64,517,385.70	1,500.19	FTES.	43,006.14
คณะมนุษยศาสตร์	168,565,070.51	1,680.15	FTES.	100,327.39
คณะสังคมศาสตร์	102,082,031.68	1,497.10	FTES.	68,186.52
วิทยาลัยพุทธศาสนานานาชาติ	79,164,248.07	130.43	FTES.	606,948.16
บัณฑิตวิทยาลัย	10,361,426.62	436.74	FTES.	23,724.47
วิทยาลัยพระธรรมทูต	594,451.62	10.80	FTES.	55,041.82
ระดับประกาศนียบัตร/มัธยม	201,734,952.05	3,157.00	FTES.	63,900.84
รวมทั้งสิ้น	724,397,810.21	9,133.54		79,311.83

จากตารางที่ 7 คณะที่มีต้นทุนต่อหน่วยสูงสุด เรียงลำดับจากมากที่สุดไปยังการน้อยที่สุด ได้แก่ วิทยาลัยพุทธศาสนานานาชาติ เท่ากับ 607,286.38 ต่อหน่วย คณะพุทธศาสตร์ เท่ากับ 135,111.13 ต่อหน่วย คณะมนุษยศาสตร์ เท่ากับ 100,413.31 ต่อหน่วย คณะสังคมศาสตร์ เท่ากับ 68,244.78 ต่อหน่วย คณะครุศาสตร์ เท่ากับ 43,040.62 ต่อหน่วย บัณฑิตวิทยาลัย 23,740.18 ต่อหน่วย ตามลำดับ

6. การคำนวณต้นทุนต่อหน่วย ของคณะระดับปริญญาตรี ปริญญาโท ปริญญาเอก ดังนี้

6.1 ต้นทุนต่อหน่วยระดับปริญญาตรี

ตารางที่ 8 ต้นทุนต่อหน่วยของคณะ ระดับปริญญาตรี (เรียงจากมากไปน้อย)

ชื่อกิจกรรม	ต้นทุนรวม	ปริมาณ	หน่วยนับ	ต้นทุนต่อหน่วย
จัดการเรียนการสอนระดับปริญญาตรี				
วิทยาลัยพุทธศาสนานานาชาติ	2,895,242.52	25.17	FTES.	115,027.51
คณะพุทธศาสตร์	33,818,946.63	398.78	FTES.	84,806.02
คณะครุศาสตร์	38,577,486.12	471.49	FTES.	81,820.37
คณะสังคมศาสตร์	60,978,794.33	845.27	FTES.	72,141.20
คณะมนุษยศาสตร์	71,879,750.61	1,186.72	FTES.	60,570.10
รวมทั้งสิ้น	208,150,220.21	2,927.43		71,103.40

จากตารางที่ คณะที่มีต้นทุนต่อหน่วยระดับปริญญาตรีสูงสุด เรียงลำดับจากมากที่สุดไปยังการน้อยที่สุด ได้แก่ วิทยาลัยพุทธศาสนานานาชาติ เท่ากับ 115,092.68 ต่อหน่วย คณะพุทธศาสตร์ เท่ากับ 84,871.19 ต่อหน่วย คณะครุศาสตร์ เท่ากับ 81,885.53 ต่อหน่วย คณะสังคมศาสตร์ เท่ากับ 72,206.36.89 ต่อหน่วย คณะมนุษยศาสตร์ เท่ากับ 60,635.26 ต่อหน่วย ตามลำดับ

6.2 ต้นทุนต่อหน่วยระดับปริญญาโท

ตารางที่ 9 ต้นทุนต่อหน่วยของคณะ ระดับปริญญาโท (เรียงจากมากไปน้อย)

ชื่อกิจกรรม	ต้นทุนรวม	ปริมาณ	หน่วยนับ	ต้นทุนต่อหน่วยตลอดหลักสูตร
จัดการเรียนการสอนระดับปริญญาโท				
บัณฑิตวิทยาลัย	31,591,028.98	182.03	FTES.	173,548.48
วิทยาลัยพุทธศาสนานานาชาติ	3,757,882.35	26.78	FTES.	140,324.21
คณะสังคมศาสตร์	44,119,323.56	338.85	FTES.	130,203.11
คณะพุทธศาสตร์	14,669,577.88	134.25	FTES.	109,270.60
คณะครุศาสตร์	59,304,482.97	734.40	FTES.	80,752.29
คณะมนุษยศาสตร์	29,924,430.06	377.78	FTES.	79,211.26
วิทยาลัยพระธรรมทูต	594,451.62	10.80	FTES.	55,041.82
รวมทั้งสิ้น	183,366,725.80	1,794.09		102,205.98

จากตารางที่ คณะที่มีต้นทุนต่อหน่วยระดับปริญญาโทสูงสุด เรียงลำดับจากมากที่สุดไปยังการน้อยที่สุด ได้แก่ บัณฑิตวิทยาลัย เท่ากับ 173,613.64 ต่อหน่วย วิทยาลัยพุทธศาสนานานาชาติ เท่ากับ 140,389.37 ต่อหน่วย คณะสังคมศาสตร์ เท่ากับ 130,286.27 ต่อหน่วย คณะพุทธศาสตร์ เท่ากับ 109,335.76 ต่อหน่วย คณะครุศาสตร์ เท่ากับ 80,817.45 ต่อหน่วย คณะมนุษยศาสตร์ เท่ากับ 79,276.42 ต่อหน่วย ตามลำดับ

6.3 ต้นทุนต่อหน่วยระดับปริญญาเอก

ตารางที่ 10 ต้นทุนต่อหน่วยของคณะ ระดับปริญญาเอก (เรียงจากมากไปน้อย)

ชื่อกิจกรรม	ต้นทุนรวม	ปริมาณ	หน่วยนับ	ต้นทุนต่อหน่วยตลอดหลักสูตร
จัดการเรียนการสอนระดับปริญญาเอก				
คณะครุศาสตร์	37,380,836.93	294.30	FTES.	127,016.10
บัณฑิตวิทยาลัย	31,968,268.35	254.71	FTES.	125,508.49
คณะสังคมศาสตร์	32,149,681.98	312.98	FTES.	102,721.20
คณะมนุษยศาสตร์	11,178,807.29	115.65	FTES.	96,660.68
วิทยาลัยพุทธศาสนานานาชาติ	6,603,544.27	78.48	FTES.	84,143.02
คณะพุทธศาสตร์	11,270,321.71	188.10	FTES.	59,916.65
รวมทั้งสิ้น	130,551,460.53	1,244.22		104,926.35

จากตารางที่ คณะที่มีต้นทุนต่อหน่วยระดับปริญญาโทสูงสุด เรียงลำดับจากมากที่สุดไปยังการน้อยที่สุด ได้แก่ ครุศาสตร์ เท่ากับ 127,081.26 ต่อหน่วย บัณฑิตวิทยาลัย เท่ากับ 125,573.65 ต่อหน่วย คณะสังคมศาสตร์ เท่ากับ 102,786.36 ต่อหน่วย คณะมนุษยศาสตร์ เท่ากับ 96,725.84 ต่อหน่วย วิทยาลัยพุทธศาสนานานาชาติ เท่ากับ 84,208.18 ต่อหน่วย คณะพุทธศาสตร์ เท่ากับ 59,981.81 ต่อหน่วย ตามลำดับ

7. รายได้รวมของคณะ ดังนี้

7.1 รายได้รวมระดับปริญญาตรี รายได้ทุกประเภทเป็นการถัวเฉลี่ยรายได้ตามค่า FTES

ตารางที่ 11 รายได้รวมระดับปริญญาตรี

	รายได้จากรัฐบาล	รายได้จากการศึกษา	รายได้บริจาค	รายได้รวม	ปริมาณ	หน่วยนับ	รายได้ต่อหน่วย
จัดการเรียนการสอนระดับปริญญาตรี							
คณะพุทธศาสตร์	52,598,016.95	12,393,429.18	4,417,434.13	69,408,880.27			
พระพุทธศาสนา	8,272,600.49	1,949,234.86	694,772.73	10,916,608.08	62.72	FTES.	174,053.06
ศาสนาและปรัชญา	4,316,999.59	1,017,194.79	362,562.36	5,696,756.74	32.73	FTES.	174,053.06
บาลีสันสกฤต	1,634,207.91	385,060.90	137,248.63	2,156,517.44	12.39	FTES.	174,053.06
วิปัสสนาภาวนา	5,861,517.31	1,381,122.41	492,278.38	7,734,918.10	44.44	FTES.	174,053.06
Buddhism/พุทธ	22,488,494.64	5,298,860.71	1,888,691.81	29,676,047.16	170.50	FTES.	174,053.06
Philosophy/ปรัชญา/Religion/ศาสนา	10,024,197.02	2,361,955.51	841,880.22	13,228,032.75	76.00	FTES.	174,053.06
คณะครุศาสตร์	62,188,271.76	14,653,136.88	5,222,869.80	82,064,278.44			
สังคมศึกษา	13,160,715.51	3,100,998.96	1,105,300.11	17,367,014.58	99.78	FTES.	174,053.06
การสอนภาษาไทย	15,848,783.08	3,734,375.97	1,331,056.94	20,914,215.99	120.16	FTES.	174,053.06
การสอนภาษาอังกฤษ	12,573,772.40	2,962,700.25	1,056,005.81	16,592,478.45	95.33	FTES.	174,053.06
การสอนภาษาอังกฤษ(นานาชาติ)	-	-	-	-	-	FTES.	
เทคโนโลยีสารสนเทศ	14,595,758.45	3,439,131.53	1,225,821.91	19,260,711.90	110.66	FTES.	174,053.06
จิตวิทยาและการแนะแนว	4,381,629.28	1,032,423.18	367,990.28	5,782,042.74	33.22	FTES.	174,053.06
การสอนพระพุทธศาสนา	1,231,921.06	290,271.90	103,462.65	1,625,655.60	9.34	FTES.	174,053.06
การสอนพระพุทธศาสนาและจิตวิทยา	395,691.99	93,235.09	33,232.11	522,159.19	3.00	FTES.	174,053.06
คณะมนุษยศาสตร์	156,525,198.56	36,881,313.70	13,145,738.09	206,552,250.34			
ภาษาไทย	5,473,739.16	1,289,752.02	459,710.91	7,223,202.09	41.50	FTES.	174,053.06
ภาษาอังกฤษ	19,601,262.10	4,618,555.37	1,646,208.15	25,866,025.62	148.61	FTES.	174,053.06
พุทธจิตวิทยา	5,143,995.84	1,212,056.12	432,017.48	6,788,069.44	39.00	FTES.	174,053.06
จิตวิทยาแนะแนว	13,160,715.51	3,100,998.96	1,105,300.11	17,367,014.58	99.78	FTES.	174,053.06
Humanitie 1 English	61,573,630.21	14,508,311.71	5,171,249.25	81,253,191.17	466.83	FTES.	174,053.06
Education 1 Teaching English	51,571,855.73	12,151,639.52	4,331,252.18	68,054,747.44	391.00	FTES.	174,053.06
คณะสังคมศาสตร์	111,488,855.49	26,269,607.01	9,363,369.65	147,121,832.15			
รัฐศาสตร์	29,603,036.57	6,975,227.56	2,486,205.22	39,064,469.35	224.44	FTES.	174,053.06
รัฐประศาสนศาสตร์	26,995,426.38	6,360,808.34	2,267,205.59	35,623,440.30	204.67	FTES.	174,053.06
เศรษฐศาสตร์	11,893,182.18	2,802,335.90	998,846.57	15,694,364.65	90.17	FTES.	174,053.06
สังคมสงเคราะห์	2,550,894.35	601,055.52	214,236.36	3,366,186.23	19.34	FTES.	174,053.06
นิติศาสตร์	8,608,938.68	2,028,484.68	723,020.03	11,360,443.39	65.27	FTES.	174,053.06
นิติศาสตร์พิเศษ	1,986,373.78	468,040.13	166,825.21	2,621,239.12	15.06	FTES.	174,053.06
สังคมสงเคราะห์จิตเวช	6,506,495.25	1,533,095.60	546,446.73	8,586,037.57	49.33	FTES.	174,053.06
การจัดการเชิงพุทธ	19,036,741.53	4,485,539.98	1,598,797.00	25,121,078.51	144.33	FTES.	174,053.06
สังคมวิทยาและมานุษยวิทยา	-	-	-	-	-		
การพัฒนาสังคม	4,307,766.77	1,015,019.30	361,786.95	5,684,573.02	32.66	FTES.	174,053.06
วิทยาลัยพุทธศาสนานานาชาติ	3,319,855.78	782,242.37	278,817.44	4,380,915.58			
พระพุทธศาสนา	3,319,855.78	782,242.37	278,817.44	4,380,915.58	25.17	FTES.	174,053.06

7.2 รายได้รวมระดับปริญญาโท รายได้จากรัฐบาลและรายได้บริจาคเป็นการัวเฉลี่ยรายได้ตามค่า FTES

ตารางที่ 12 รายได้รวมระดับปริญญาโท

	รายได้จากรัฐบาล	รายได้จากการศึกษา	รายได้บริจาค	รายได้รวม	ปริมาณ	หน่วยนับ	รายได้ต่อหน่วย
จัดการเรียนการสอนระดับปริญญาโท							
บัณฑิตวิทยาลัย	-	5,285,736.55	2,016,413.90	7,302,150.45			
พระพุทธศาสนา		1,763,705.00	717,813.66	2,481,518.66	64.80	FTES.	38,295.04
ปรัชญา		203,000.00	279,149.76	482,149.76	25.20	FTES.	19,132.93
พุทธศาสนา(ภาคปกติ)		1,678,231.55	598,178.05	2,276,409.60	54.00	FTES.	42,155.73
สันติศึกษา		1,303,800.00	306,621.64	1,610,421.64	27.68	FTES.	58,179.97
พุทธนวัตกรรม		337,000.00	114,650.79	451,650.79	10.35	FTES.	43,637.76
คณะพุทธศาสตร์	-	4,172,270.09	1,487,137.10	5,659,407.19			
พระไตรปิฎกศึกษา		2,398,627.98	854,951.52	3,253,579.49	77.18	FTES.	42,155.73
วิปัสสนากฎานศึกษา		207,292.67	73,886.07	281,178.74	6.67	FTES.	42,155.73
ศาสนาเปรียบเทียบ		1,566,349.44	558,299.51	2,124,648.96	50.40	FTES.	42,155.73
คณะครุศาสตร์	-	8,272,000.00	8,135,221.49	16,407,221.49			
พุทธบริหารการศึกษา		5,906,000.00	3,389,675.62	9,295,675.62	306.00	FTES.	30,378.02
การสอนสังคมศึกษา		-	1,674,898.54	1,674,898.54	151.20	FTES.	11,077.37
การสอนภาษาไทย		-	373,861.28	373,861.28	33.75	FTES.	11,077.37
จิตวิทยาการศึกษา		-	593,193.23	593,193.23	53.55	FTES.	11,077.37
การสอนภาษาอังกฤษ		2,366,000.00	2,103,592.81	4,469,592.81	189.90	FTES.	23,536.56
คณะมนุษยศาสตร์	-	2,250,211.00	4,184,809.34	6,435,020.34			
พุทธจิตวิทยา		465,800.00	907,236.71	1,373,036.71	81.90	FTES.	16,764.80
ภาษาอังกฤษ(นานาชาติ)		-	2,108,577.63	2,108,577.63	190.35	FTES.	11,077.37
ภาษาศาสตร์		866,411.00	254,225.67	1,120,636.67	22.95	FTES.	48,829.48
ชีวิตและความตาย		918,000.00	914,769.32	1,832,769.32	82.58	FTES.	22,193.86
คณะสังคมศาสตร์	-	6,828,940.00	3,753,567.27	10,582,507.27			
รัฐประศาสนศาสตร์		952,500.00	1,360,855.07	2,313,355.07	122.85	FTES.	18,830.73
การจัดการเชิงพุทธ		783,520.00	473,557.62	1,257,077.62	42.75	FTES.	29,405.32
การพัฒนาสังคม		1,096,900.00	1,086,690.13	2,183,590.13	98.10	FTES.	22,258.82
รัฐศาสตร์		3,996,020.00	623,102.14	4,619,122.14	56.25	FTES.	82,117.73
นิติศาสตร์		-	209,362.32	209,362.32	18.90	FTES.	11,077.37
วิทยาลัยพุทธศาสนานานาชาติ	-	2,746,272.48	296,652.00	3,042,924.49			
พุทธศาสนา		1,879,028.54	131,488.40	2,010,516.94	11.87	FTES.	169,378.01
สันติศึกษา		867,243.94	165,163.61	1,032,407.55	14.91	FTES.	69,242.63
วิทยาลัยพระธรรมทูต	-	-	119,635.61	119,635.61			
วิทยาลัยพระธรรมทูต			119,635.61	119,635.61	10.80	FTES.	11,077.37

7.3 รายได้รวมระดับปริญญาเอก รายได้จากรัฐบาลและรายได้บริจาคเป็นการถว้เฉลี่ยรายได้ตามค่า FTES
ตารางที่ 13 รายได้รวมระดับปริญญาเอก

	รายได้จากรัฐบาล	รายได้จากการศึกษา	รายได้บริจาค	รายได้รวม	ปริมาณ	หน่วยนับ	รายได้ต่อหน่วย
จัดการเรียนการสอนระดับปริญญาเอก							
บัณฑิตวิทยาลัย	-	15,731,142.99	2,821,517.25	18,613,960.24			
พระพุทธศาสนา		2,638,800.00	448,633.54	3,087,433.54	40.50	FTES.	76,232.93
พระพุทธศาสนา ภาคปกติ		1,601,467.99	570,816.94	2,233,584.94	51.53	FTES.	43,345.33
ปรัชญา		677,000.00	239,271.22	916,271.22	21.60	FTES.	42,419.96
สันติศึกษา		9,824,875.00	1,410,703.24	11,235,578.24	127.35	FTES.	88,225.98
พุทธนวัตกรรมการสื่อสาร		989,000.00	152,092.31	1,141,092.31	13.73	FTES.	83,109.42
คณะพุทธศาสตร์	-	5,132,591.48	2,083,653.54	7,216,245.02			
พระไตรปิฎกศึกษา		2,307,568.38	822,494.82	3,130,063.20	74.25	FTES.	42,155.73
ศาสนาเปรียบเทียบ		2,825,023.10	1,006,933.05	3,831,956.15	90.90	FTES.	42,155.73
ศาสนาเปรียบเทียบ(เสาร์อาทิตย์)			254,225.67	254,225.67	22.95	FTES.	11,077.37
คณะครุศาสตร์	-	14,907,475.18	3,260,070.38	18,167,545.56			
พุทธบริหาร		13,173,000.18	1,515,384.40	14,688,384.58	136.80	FTES.	107,371.23
การสอนสังคมศึกษา		336,946.00	897,267.08	1,234,213.08	81.00	FTES.	15,237.20
การสอนภาษาไทย		-	164,498.96	164,498.96	14.85	FTES.	11,077.37
จิตวิทยาการศึกษา		-	199,392.68	199,392.68	18.00	FTES.	11,077.37
การสอนภาษาอังกฤษ		1,397,529.00	483,527.26	1,881,056.26	43.65	FTES.	43,094.07
คณะมนุษยศาสตร์	-	2,015,650.89	1,281,097.99	3,296,748.88			
พุทธจิตวิทยา		877,400.89	807,540.37	1,684,941.26	72.90	FTES.	23,113.05
ภาษาศาสตร์		1,138,250.00	189,423.05	1,327,673.05	17.10	FTES.	77,641.70
ชีวิตและความตาย		-	284,134.57	284,134.57	25.65	FTES.	11,077.37
คณะสังคมศาสตร์	-	27,747,470.00	3,466,995.67	31,214,465.67			
รัฐประศาสนศาสตร์		18,243,020.00	1,485,475.49	19,728,495.49	134.10	FTES.	147,117.79
การจัดการเชิงพุทธ		1,633,500.00	473,557.62	2,107,057.62	42.75	FTES.	49,287.90
การพัฒนาสังคม		1,968,700.00	662,980.67	2,631,680.67	59.85	FTES.	43,971.27
รัฐศาสตร์		5,902,250.00	844,981.88	6,747,231.88	76.28	FTES.	88,453.49
วิทยาลัยพุทธศาสนานานาชาติ	-	4,119,408.73	869,352.10	4,988,760.83			
พุทธศาสนา		3,107,624.13	386,821.81	3,494,445.93	34.92	FTES.	100,070.04
สันติศึกษา		1,011,784.60	482,530.29	1,494,314.89	43.56	FTES.	34,304.75

7.4 รายได้รวมระดับประกาศนียบัตร/มัธยม รายได้จากรัฐบาลและรายได้บริจาคเป็นการถว้เฉลี่ยรายได้
ตามค่า FTES

ระดับประกาศนียบัตร/มัธยม							
หลักสูตรป บัณฑิตวิทยาลัย		-	996,963.42	996,963.42	90.00	รูป/คน	11,077.37
หลักสูตรประกาศนียบัตรภาษาไทยเพื่อการสื่อสารสากล (ปทส.)		-	5,981,780.51	5,981,780.51	540.00	รูป/คน	11,077.37
หลักสูตรประกาศนียบัตรวิชาภาษาอังกฤษ		-	22,154,742.63	22,154,742.63	2,000.00	รูป/คน	11,077.37
หลักสูตรประกาศนียบัตรจิตวิทยาการศึกษาแนวพุทธ (ปจพ.)		1,446,752.75	465,249.60	1,912,002.35	42.00	รูป/คน	45,523.87
หลักสูตรประกาศนียบัตรครูสติ			941,576.56	941,576.56	85.00	รูป/คน	11,077.37
โรงเรียนพุทธศาสนานานาชาติ		252,670.58	1,373,594.04	1,626,264.62	124.00	นักเรียน	13,115.04
โรงเรียนสาธิตมหาวิทยาลัยมหาจุฬาลงกรณราชวิทยาลัย		841,557.36	3,057,354.48	3,898,911.84	276.00	รูป/คน	14,126.49

7.4 รายได้รวมของแต่ละคณะรวมระดับปริญญาตรี โท เอก

ตารางที่ 14 การคำนวณรายได้รวมของแต่ละคณะ (เรียงจากสูงสุดไปต่ำสุด)

คณะ	รายได้เงินอุดหนุนจากรัฐบาล	รายได้ค่าธรรมเนียมการศึกษา	รายได้บริจาค	รายได้รวม
คณะพุทธศาสตร์	52,598,016.95	21,698,290.75	7,988,224.78	82,284,532.48
คณะครุศาสตร์	62,188,271.76	37,832,612.06	16,618,161.67	116,639,045.50
คณะมนุษยศาสตร์	156,525,198.56	41,147,175.59	18,611,645.42	216,284,019.56
คณะสังคมศาสตร์	111,488,855.49	60,846,017.01	16,583,932.60	188,918,805.09
บัณฑิตวิทยาลัย	-	21,016,879.54	4,837,931.15	25,854,810.69
วิทยาลัยพุทธศาสนานานาชาติ	3,319,855.78	7,647,923.58	1,444,821.54	12,412,600.90
วิทยาลัยพระธรรมทูต	-	-	119,635.61	119,635.61
ระดับประกาศนียบัตร/มัธยม	-	2,540,980.69	34,971,261.24	37,512,241.93
รวมทั้งสิ้น	386,120,198.54	192,729,879.21	101,175,614.01	680,025,691.76

จากตารางที่ 14 รายได้รวม เกิดจากรายได้สนับสนุนจากรัฐบาลบวกด้วยรายได้ค่าธรรมเนียมการศึกษา รายได้บริจาค จำนวน 677.48 ล้านบาท รายได้รวมสูงสุด ได้แก่ มนุษยศาสตร์ เท่ากับ 226.16 ล้านบาท คณะสังคมศาสตร์ เท่ากับ 197.72 ล้านบาท คณะ ครุศาสตร์ เท่ากับ 125.46 ล้านบาท คณะพุทธศาสตร์ เท่ากับ 86.53 ล้านบาท บัณฑิตวิทยาลัย เท่ากับ 28.42 ล้านบาท รายได้รวมต่ำสุด ได้แก่ วิทยาลัยพุทธศาสนานานาชาติ เท่ากับ 13.18 ล้านบาท

8. รายได้รวมต่อหน่วย

ตารางที่ 15 การคำนวณรายได้รวมต่อหน่วย ของแต่ละคณะ (เรียงจากสูงสุดไปต่ำสุด)

รายได้ตลอดหลักสูตรต่อหน่วย = รายได้ตลอดหลักสูตร / FTES

คณะ	รายได้ตลอดหลักสูตร	ปริมาณ	รายได้ต่อหน่วย
คณะพุทธศาสตร์	82,284,532.48	721.13	114,104.99
คณะครุศาสตร์	116,639,045.50	1,500.19	77,749.52
คณะมนุษยศาสตร์	216,284,019.56	1,680.15	128,728.99
คณะสังคมศาสตร์	188,918,805.09	1,497.10	126,189.84
บัณฑิตวิทยาลัย	25,854,810.69	436.74	59,199.55
วิทยาลัยพุทธศาสนานานาชาติ	12,412,600.90	130.43	95,166.76
วิทยาลัยพระธรรมทูต	119,635.61	10.80	11,077.37
ระดับประกาศนียบัตร/มัธยม	37,512,241.93	3,157.00	11,882.24
ภาพรวม	680,025,691.76	9,133.54	74,453.68

จากตารางที่ 15 คณะที่มีรายได้รวมต่อหน่วยสูงสุด 3 ลำดับแรก ได้แก่ คณะมนุษยศาสตร์ 134,611.06 ต่อหน่วย คณะสังคมศาสตร์ เท่ากับ 132,071.91 ต่อหน่วย คณะพุทธศาสตร์ 119,987.06 ต่อหน่วย และคณะที่มีรายได้ตลอดหลักสูตรต่อหน่วยต่ำสุด ได้แก่ บัณฑิตวิทยาลัย เท่ากับ 65,221.98 ต่อหน่วย

9. การวิเคราะห์อัตราส่วนรายได้ต่อต้นทุน (Benefit-Cost Ratio : BCR) ในการประเมินความคุ้มค่าทางการเงินในการบริหารของคณะแยกตามระดับ สาขาวิชา

ระดับปริญญาตรี

คณะ/ระดับ/สาขาวิชา		รายได้ต่อหน่วย	ค่าใช้จ่ายต่อหน่วย	จุดคุ้มทุน B/C Ratio
จัดการเรียนการสอนระดับปริญญาตรี				
A001	คณะพุทธศาสตร์			
	พระพุทธศาสนา	179,935.13	80,087.26	2.25
	ศาสนาและปรัชญา	179,935.13	188,542.60	0.95
	บาลีสันสกฤต	179,935.13	220,734.10	0.82
	วิปัสสนาภาวนา	179,935.13	60,959.81	2.95
	Buddhism/พุทธ	179,935.13	65,460.06	2.75
	Philosophy/ปรัชญา/Relitgion/ศาสนา	179,935.13	79,552.24	2.26
A002	คณะครุศาสตร์			
	สังคมศึกษา	179,935.13	116,989.92	1.54
	การสอนภาษาไทย	179,935.13	63,660.16	2.83
	การสอนภาษาอังกฤษ	179,935.13	71,635.35	2.51
	เทคโนโลยีสารสนเทศ	179,935.13	79,056.01	2.28
	จิตวิทยาและการแนะแนว	179,935.13	73,131.36	2.46
	การสอนพระพุทธศาสนา	179,935.13	119,215.12	1.51
	การสอนพระพุทธศาสนาและจิตวิทยาฯ	179,935.13	55,106.98	3.27
A003	คณะมนุษยศาสตร์			
	ภาษาไทย	179,935.13	105,050.09	1.71
	ภาษาอังกฤษ	179,935.13	63,510.50	2.83
	พุทธจิตวิทยา	179,935.13	101,473.13	1.77
	จิตวิทยา	179,935.13	69,446.12	2.59
	Humanitie 1 English	179,935.13	55,106.98	3.27
	Education 1 Teaching English	179,935.13	55,106.98	3.27
A004	คณะสังคมศาสตร์			
	รัฐศาสตร์	179,935.13	77,500.49	2.32
	รัฐประศาสนศาสตร์	179,935.13	63,912.18	2.82
	เศรษฐศาสตร์	179,935.13	83,412.18	2.16
	สังคมสงเคราะห์	179,935.13	112,736.76	1.60
	นิติศาสตร์	179,935.13	76,003.78	2.37
	นิติศาสตร์พิเศษ	179,935.13	55,106.98	3.27
	สังคมสงเคราะห์จิตเวช	179,935.13	55,106.98	3.27
	การจัดการเชิงพุทธ	179,935.13	61,980.56	2.90
	สังคมวิทยาและมานุษยวิทยา			
	การพัฒนาสังคม	179,935.13	104,176.18	1.73
A006	วิทยาลัยพุทธศาสนานานาชาติ			
	พระพุทธศาสนา	179,935.13	115,092.68	1.56

ระดับปริญญาโท

คณะ/ระดับ/สาขาวิชา		รายได้ต่อหน่วย	ค่าใช้จ่ายต่อหน่วย	จุดคุ้มทุน B/C Ratio
จัดการเรียนการสอนระดับปริญญาโท				
6E+07	บัณฑิตวิทยาลัย			
	พระพุทธศาสนา	44,177.11	148,600.27	0.30
	ปรัชญา	25,015.00	255,386.34	0.10
	พุทธศาสนา(ภาคปกติ)	48,037.80	119,172.02	0.40
	สันติศึกษา	64,062.04	200,354.45	0.32
	พุทธนวัตกรรม	49,519.83	343,648.04	0.14
6E+07	คณะพุทธศาสตร์			
	พระไตรปิฎกศึกษา	48,037.80	109,677.88	0.44
	วิปัสสนากวนาการศึกษา	48,037.80	55,106.98	0.87
	ศาสนาเปรียบเทียบ	48,037.80	115,988.57	0.41
6E+07	คณะครุศาสตร์			
	พุทธบริหาร	36,260.09	89,220.45	0.41
	การสอนสังคมศึกษา	16,959.44	73,337.00	0.23
	การสอนภาษาไทย	16,959.44	72,954.39	0.23
	จิตวิทยาการศึกษา	16,959.44	71,581.88	0.24
	การสอนภาษาอังกฤษ	29,418.63	77,234.89	0.38
6E+07	คณะมนุษยศาสตร์			
	พุทธจิตวิทยา	22,646.86	108,514.46	0.21
	ภาษาอังกฤษ	16,959.44	55,106.98	0.31
	ภาษาศาสตร์	54,711.55	121,286.50	0.45
	ชีวิตและความตาย	28,075.93	94,315.50	0.30
6E+07	คณะสังคมศาสตร์			
	รัฐประศาสนศาสตร์	24,712.80	88,292.12	0.28
	การจัดการเชิงพุทธ	35,287.39	121,276.92	0.29
	การพัฒนาสังคม	28,140.89	93,107.13	0.30
	รัฐศาสตร์	87,999.80	289,852.74	0.30
	นิติศาสตร์	16,959.44	141,381.05	0.12
6E+07	วิทยาลัยพุทธศาสนานานาชาติ			
	พุทธศาสนา	175,260.08	151,310.12	1.16
	สันติศึกษา	75,124.70	131,695.26	0.57

ระดับปริญญาเอก

คณะ/ระดับ/สาขาวิชา		รายได้ต่อหน่วย	ค่าใช้จ่ายต่อหน่วย	จุดคุ้มทุน B/C Ratio
จัดการเรียนการสอนระดับปริญญาเอก				
A005	บัณฑิตวิทยาลัย			
	พระพุทธศาสนา	82,115.00	227,037.05	0.36
	พระพุทธศาสนาภาคปกติ	49,227.40	55,106.98	0.89
	ปรัชญา	48,302.03	83,718.09	0.58
	สันติศึกษา	94,108.05	131,861.59	0.71
	พุทธนวัตกรรมการสื่อสาร	88,991.49	98,275.22	0.91
A001	คณะพุทธศาสตร์			
	พระไตรปิฎกศึกษา	48,037.80	62,443.76	0.77
	ศาสนาเปรียบเทียบ	48,037.80	59,201.59	0.81
	ศาสนาเปรียบเทียบ(เสาร์-อาทิตย์)	16,959.44	55,106.98	0.31
A002	คณะครุศาสตร์			
	พุทธบริหาร	113,253.30	164,199.80	0.69
	การสอนสังคมศึกษา	21,119.27	87,059.10	0.24
	การสอนภาษาไทย	16,959.44	55,106.98	0.31
	จิตวิทยาการศึกษา	16,959.44	104,119.81	0.16
	การสอนภาษาอังกฤษ	48,976.14	118,973.64	0.41
A003	คณะมนุษยศาสตร์			
	พุทธจิตวิทยา	28,995.12	89,917.28	0.32
	ภาษาศาสตร์	83,523.77	165,764.87	0.50
	ชีวิตและความตาย	16,959.44	70,050.45	0.24
A004	คณะสังคมศาสตร์			
	รัฐประศาสนศาสตร์	152,999.86	101,575.48	1.51
	การจัดการเชิงพุทธ	55,169.97	100,254.68	0.55
	การพัฒนาสังคม	49,853.34	104,897.84	0.48
	รัฐศาสตร์	94,335.56	104,677.26	0.90
	วิทยาลัยพุทธศาสนานานาชาติ			
	พุทธศาสนา	105,952.11	87,808.33	1.21
	สันติศึกษา	40,186.82	81,322.11	0.49

ระดับประกาศนียบัตร/มัธยม

คณะ/ระดับ/สาขาวิชา	รายได้ต่อหน่วย	ค่าใช้จ่ายต่อหน่วย	จุดคุ้มทุน B/C Ratio
ระดับประกาศนียบัตร/มัธยม			
หลักสูตรบัณฑิตวิทยาลัย	11,077.37	127,252.67	0.09
หลักสูตรประกาศนียบัตรภาษาไทยเพื่อการสื่อสารสากล (ป.ทส.)	11,077.37	55,088.48	0.20
หลักสูตรประกาศนียบัตรวิชาภาษาอังกฤษ	11,077.37	57,098.30	0.19
หลักสูตรประกาศนียบัตรจิตวิทยาการศึกษาแนวพุทธ (ป.จพ.)	45,523.87	64,731.10	0.70
หลักสูตรประกาศนียบัตรครุสดี	11,077.37	55,041.82	0.20
โรงเรียนพุทธศาสนาวินิจฉัย	13,115.04	83,200.53	0.16
โรงเรียนสาธิตมหาวิทยาลัยมหาจุฬาลงกรณราชวิทยาลัย	14,126.49	95,780.27	0.15

สรุปจุดคุ้มทุนรวมของมหาวิทยาลัยปีการศึกษา 2567

คณะ	รายได้ต่อหน่วย	ต้นทุนต่อหน่วย	จุดคุ้มทุน B/C Ratio
คณะพุทธศาสตร์	114,104.99	135,035.63	0.84
คณะครุศาสตร์	77,749.52	43,006.14	1.81
คณะมนุษยศาสตร์	128,728.99	100,327.39	1.28
คณะสังคมศาสตร์	126,189.84	68,186.52	1.85
วิทยาลัยพุทธศาสนานานาชาติ	95,166.76	606,948.16	0.16
บัณฑิตวิทยาลัย	59,339.91	23,724.47	2.50
วิทยาลัยพระธรรมทูต	16,753.30	55,041.82	0.30
ระดับประกาศนียบัตร/มัธยม	11,901.66	16,753.30	0.71
ภาพรวม	74,473.82	79,311.83	0.94

จากตารางภาพรวม พบว่า ต้นทุนต่อหน่วย โดยเฉลี่ย (79,311.83) สูงกว่า รายได้ต่อหน่วย (74,473.82) , ส่งผลให้ อัตราส่วนผลประโยชน์ต่อต้นทุน (B/C Ratio) อยู่ที่ 0.94 ซึ่งน้อยกว่า 1.00 แสดงว่าโดยรวมแล้วโครงการยังไม่คุ้มค่าในเชิงเศรษฐศาสตร์ เนื่องจากรายได้ที่ได้รับยังไม่ครอบคลุมต้นทุนที่เกิดขึ้น.

วิเคราะห์รายคณะ

คณะที่คุ้มค่า (B/C Ratio > 1.00):

บัณฑิตวิทยาลัย มี B/C Ratio สูงที่สุดที่ 2.50 แสดงว่ามีประสิทธิภาพในการสร้างรายได้สูงที่สุดเมื่อเทียบกับต้นทุน คณะครุศาสตร์ (1.81), คณะสังคมศาสตร์ (1.85), และ คณะมนุษยศาสตร์ (1.28) ล้วนมีอัตราส่วนที่สูงกว่า 1.00 ซึ่งถือว่าคุ้มค่าและมีประสิทธิภาพ.

คณะที่ยังไม่คุ้มค่า (B/C Ratio < 1.00):

วิทยาลัยพุทธศาสตร์นานาชาติ มี B/C Ratio ต่ำที่สุดที่ 0.16 ซึ่งหมายความว่าต้นทุนต่อหน่วยสูงกว่ารายได้ต่อหน่วยมากที่สุด (606,948.16 vs. 95,166.76).

คณะพุทธศาสตร์ (0.84), ระดับประกาศนียบัตรมัธยม (0.71), และ วิทยาลัยพระธรรมทูต (0.30) ล้วนมีอัตราส่วนน้อยกว่า 1.00 ซึ่งชี้ให้เห็นว่ารายได้ยังไม่สามารถครอบคลุมต้นทุนได้

ข้อสรุปเพิ่มเติม

การวิเคราะห์นี้ชี้ให้เห็นถึงความแตกต่างอย่างมากด้านประสิทธิภาพระหว่างแต่ละคณะ โดยมีทั้งคณะที่สร้างผลตอบแทนได้ดีและคณะที่ยังประสบปัญหาเรื่องต้นทุนที่สูงกว่ารายได้ การพิจารณาหาแนวทางเพื่อลดต้นทุนหรือเพิ่มรายได้ในคณะที่มี B/C Ratio ต่ำจะเป็นสิ่งสำคัญในการปรับปรุงประสิทธิภาพโดยรวม.

10. การวิเคราะห์อัตราส่วนรายได้ต่อต้นทุน (Benefit-Cost Ratio : BCR) ในการประเมินความคุ้มค่าทางการเงินในการบริหารของคณะ (เรียงจากความคุ้มค่าสูงสุดไปยังความคุ้มค่าต่ำสุด) ดังนี้

ตารางที่ 16 การวิเคราะห์อัตราส่วนรายได้ต่อต้นทุน (BCR)

สูตรคำนวณ BCR = รายได้ต่อหน่วย / ต้นทุนต่อหน่วย (> 1 = คุ้มค่า)

รายงานการคำนวณต้นทุนผลผลิต มหาวิทยาลัยจุฬาลงกรณราชวิทยาลัย							
ประจำปีงบประมาณ 2567							
ตารางที่ 4 รายงานต้นทุนกิจกรรม							
ชื่อกิจกรรม	ต้นทุนรวม	ปริมาณ	หน่วยนับ	รายได้รวม	รายได้ต่อหน่วย	ค่าใช้จ่ายต่อหน่วย	B/C Ratio
จัดการเรียนการสอนระดับปริญญาตรี							
คณะพุทธศาสตร์	33,818,946.63	398.78	FTES.	69,408,880.27	174,053.06	84,806.02	2.05
คณะครุศาสตร์	38,577,486.12	471.49	FTES.	82,064,278.44	174,053.06	81,820.37	2.13
คณะมนุษยศาสตร์	71,879,750.61	1,186.72	FTES.	206,552,250.34	174,053.06	60,570.10	2.87
คณะสังคมศาสตร์	60,978,794.33	845.27	FTES.	147,121,832.15	174,053.06	72,141.20	2.41
วิทยาลัยพุทธศาสนานานาชาติ	2,895,242.52	25.17	FTES.	4,380,915.58	174,053.06	115,027.51	1.51
จัดการเรียนการสอนระดับปริญญาโท							
คณะพุทธศาสตร์	14,669,577.88	134.25	FTES.	5,659,407.19	42,155.73	109,270.60	0.39
คณะครุศาสตร์	59,304,482.97	734.40	FTES.	16,407,221.49	22,340.99	80,752.29	0.28
คณะมนุษยศาสตร์	29,924,430.06	377.78	FTES.	6,435,020.34	17,033.78	79,211.26	0.22
คณะสังคมศาสตร์	44,119,323.56	338.85	FTES.	10,582,507.27	31,230.65	130,203.11	0.24
วิทยาลัยพุทธศาสนานานาชาติ	3,757,882.35	26.78	FTES.	3,042,924.49	113,626.75	140,324.21	0.81
บัณฑิตวิทยาลัย	31,591,028.98	182.03	FTES.	7,302,150.45	40,115.09	173,548.48	0.23
วิทยาลัยพระธรรมทูต	594,451.62	10.80	FTES.	119,635.61	11,077.37	55,041.82	0.20
จัดการเรียนการสอนระดับปริญญาเอก							
คณะพุทธศาสตร์	11,270,321.71	188.10	FTES.	7,216,245.02	38,363.88	59,916.65	0.64
คณะครุศาสตร์	37,380,836.93	294.30	FTES.	18,167,545.56	61,731.38	127,016.10	0.49
คณะมนุษยศาสตร์	11,178,807.29	115.65	FTES.	3,296,748.88	28,506.26	96,660.68	0.29
คณะสังคมศาสตร์	32,149,681.98	312.98	FTES.	31,214,465.67	99,733.10	102,721.20	0.97
วิทยาลัยพุทธศาสนานานาชาติ	6,603,544.27	78.48	FTES.	4,988,760.83	63,567.29	84,143.02	0.76
บัณฑิตวิทยาลัย	31,968,268.35	254.71	FTES.	18,613,960.24	73,079.03	125,508.49	0.58
	522,662,858.16	5,976.54		642,574,749.83	107,516.18	87,452.42	1.23
หลักสูตรป.บัณฑิตวิชาชีพครู	11,452,740.50	90.00	รูป/คน	996,963.42	11,077.37	127,252.67	0.09
หลักสูตรประกาศนียบัตรภาษาไทยเพื่อการสื่อสารสากล (ป.ทส.)	29,747,780.97	540.00	รูป/คน	5,981,780.51	11,077.37	55,088.48	0.20
หลักสูตรประกาศนียบัตรวิชาภาษาอังกฤษ	114,196,590.23	2,000.00	รูป/คน	22,154,742.63	11,077.37	57,098.30	0.19
หลักสูตรประกาศนียบัตรจิตวิทยาการศึกษาแนวพุทธ (ป.จพ.)	2,718,706.30	42.00	รูป/คน	1,912,002.35	45,523.87	64,731.10	0.70
หลักสูตรประกาศนียบัตรครูสติ	4,678,554.41	85.00	รูป/คน	941,576.56	11,077.37	55,041.82	0.20
อธิธรรมโชติคณะวิทยาลัย	2,188,360.00	217.00	รูป/คน	-	-	10,084.61	-
โรงเรียนพุทธศาสนาวินาศิตย	10,316,865.26	124.00	รูป/คน	1,626,264.62	13,115.04	83,200.53	0.16
โรงเรียนสาธิตมหาวิทยาลัยมหาจุฬาลงกรณราชวิทยาลัย	26,435,354.39	276.00	รูป/คน	3,898,911.84	14,126.49	95,780.27	0.15
	201,734,952.05	3,157.00		37,512,241.93	11,882.24	63,900.84	0.19
	724,397,810.21	9,133.54		680,086,991.76	74,460.39	79,311.83	0.94

สรุปผลการวิเคราะห์ภาพรวม

- ภาพรวมทั้งหมด (รวมประกาศนียบัตร/มัธยม): B/C Ratio (0.94): แสดงว่าภาพรวมของโครงการทั้งหมดไม่คุ้มค่า เนื่องจากรายได้ต่อหน่วย (74,460.39) น้อยกว่าค่าใช้จ่ายต่อหน่วย (79,311.83)
- ภาพรวมของระดับอุดมศึกษา (ปริญญาตรี โท เอก): เมื่อคำนวณแยกจากระดับประกาศนียบัตร/มัธยมพบว่ารายได้ต่อหน่วย (107,516.18) สูงกว่าค่าใช้จ่ายต่อหน่วย (87,452.42) ซึ่งส่งผลให้ B/C Ratio โดยรวมอยู่ที่ 1.23 ซึ่ง คุ้มค่า การแยกวิเคราะห์นี้แสดงให้เห็นว่าระดับอุดมศึกษามีประสิทธิภาพในการสร้างรายได้ได้ดีกว่าเมื่อเทียบกับต้นทุน.

วิเคราะห์รายระดับ

- ระดับปริญญาตรี: B/C Ratio อยู่ที่ 2.05 และ 2.13, ซึ่ง คุ้มค่าสูงมาก. แสดงให้เห็นว่ารายได้ที่ได้รับสูงกว่าค่าใช้จ่ายอย่างชัดเจน
- ระดับปริญญาโท: B/C Ratio อยู่ในช่วง 0.22 ถึง 0.81. โดยมีเพียงโครงการเดียวที่มี B/C Ratio 0.81 ซึ่งเข้าใกล้ความคุ้มค่า ส่วนโครงการอื่น ๆ ไม่คุ้มค่า อย่างชัดเจน.
- ระดับปริญญาเอก: B/C Ratio อยู่ในช่วง 0.29 ถึง 0.97. โดยมีเพียงโครงการเดียวที่มี B/C Ratio 0.97 ซึ่งเข้าใกล้ความคุ้มค่า ส่วนโครงการอื่น ๆ ไม่คุ้มค่า และมีค่าใช้จ่ายต่อหน่วยที่สูงมากเมื่อเทียบกับรายได้.
- ระดับประกาศนียบัตร/มัธยม: B/C Ratio อยู่ที่ 0.15 ถึง 0.70. ซึ่งแสดงว่า ไม่คุ้มค่า เนื่องจากรายได้ต่ำกว่าค่าใช้จ่ายอย่างมาก.

11. ข้อเสนอแนะ

ในการจัดทำต้นทุนต่อหน่วยในการผลิตบัณฑิตครั้งนี้ มีข้อจำกัดเนื่องจากการจัดเก็บค่าใช้จ่ายเกี่ยวกับบุคลากร และการรับรู้รายได้ของแต่ละคณะที่ไม่สามารถที่จะระบุได้ว่าเป็นของหลักสูตรหรือสาขาวิชาใด และการคำนวณค่า FTES ที่ไม่สามารถดึงข้อมูลจากระบบลงทะเบียนได้ ดังนั้นเพื่อให้การจัดทำต้นทุนต่อหน่วยในปีต่อไปมีความเสถียรมากขึ้นจึงเห็นควร ให้มี

10.1 ข้อมูลด้านการลงทะเบียนเรียน ควรมีการเชื่อมโยงข้อมูลรายได้ของทุกหลักสูตร และควรมีรายงานนักศึกษาเต็มเวลาเทียบเท่า (FTES) ของระดับปริญญาตรี ปริญญาโท ปริญญาเอก

10.2 ควรมีระบบสารสนเทศที่เชื่อมโยงข้อมูลด้านต่าง ๆ ที่สามารถประมวลผลการคำนวณต้นทุนต่อหน่วยระดับมหาวิทยาลัยได้ทันทีเมื่อปิดงบการเงิน เพื่อให้ได้ข้อมูลที่เป็นปัจจุบัน

10.3 ควรติดตามหลักสูตรนำส่งรายได้ให้ตรงกับปีการศึกษาเพื่อทำให้การคำนวณต้นทุนเป็นไปอย่างมีประสิทธิภาพและเห็นผลจริง

ภาคผนวก

คำสั่งแต่งตั้งคณะกรรมการจัดทำต้นทุนต่อหน่วยผลผลิต มหาวิทยาลัยมหาจุฬาลงกรณราชวิทยาลัย



คำสั่งมหาวิทยาลัยมหาจุฬาลงกรณราชวิทยาลัย
ที่ ๗๕๘ /๒๕๖๖
เรื่อง แต่งตั้งคณะกรรมการจัดทำต้นทุนต่อหน่วยผลผลิต
มหาวิทยาลัยมหาจุฬาลงกรณราชวิทยาลัย

เพื่อให้การจัดทำต้นทุนต่อหน่วยผลผลิตของมหาวิทยาลัยมหาจุฬาลงกรณราชวิทยาลัย ดำเนินไปด้วยความเรียบร้อย มีประสิทธิภาพ บรรลุวัตถุประสงค์และนโยบายของมหาวิทยาลัย

อาศัยอำนาจตามความในมาตรา ๒๗ (๑) และ (๒) แห่งพระราชบัญญัติมหาวิทยาลัยมหาจุฬาลงกรณราชวิทยาลัย พ.ศ. ๒๕๔๐ จึงแต่งตั้งให้บุคคล ผู้มีรายนามดังต่อไปนี้ เป็นคณะกรรมการจัดทำต้นทุนต่อหน่วยผลผลิต มหาวิทยาลัยมหาจุฬาลงกรณราชวิทยาลัย ประกอบด้วย :-

๑. ผู้อำนวยการสถาบันวิจัยพุทธศาสตร์	ประธานกรรมการ
๒. ผู้อำนวยการกองแผนงาน	รองประธานกรรมการ
๓. ดร.สุหิตา จันทรบุตร	กรรมการผู้ทรงคุณวุฒิ
๔. นางสาวนันทา เศวตเนธิกุล	กรรมการผู้ทรงคุณวุฒิ
๕. ผู้อำนวยการส่วนงานบริหาร สถาบันวิจัยพุทธศาสตร์	กรรมการ
๖. เลขานุการสำนักงานคณบดีบัณฑิตวิทยาลัย	กรรมการ
๗. เลขานุการสำนักงานคณบดีคณะพุทธศาสตร์	กรรมการ
๘. เลขานุการสำนักงานคณบดีคณะครุศาสตร์	กรรมการ
๙. เลขานุการสำนักงานคณบดีคณะมนุษยศาสตร์	กรรมการ
๑๐. เลขานุการสำนักงานคณบดีคณะสังคมศาสตร์	กรรมการ
๑๑. รองผู้อำนวยการส่วนทะเบียนนิติ	กรรมการ
๑๒. รองผู้อำนวยการส่วนเทคโนโลยีสารสนเทศ	กรรมการ
๑๓. ผู้อำนวยการกองคลังและทรัพย์สิน	กรรมการและเลขานุการ
๑๔. รองผู้อำนวยการกองคลังและทรัพย์สิน (บัญชี)	กรรมการและผู้ช่วยเลขานุการ
๑๕. รองผู้อำนวยการกองคลังและทรัพย์สิน (การเงิน)	กรรมการและผู้ช่วยเลขานุการ
๑๖. นางสาวพจมาน หุยมุมา	กรรมการและผู้ช่วยเลขานุการ
๑๗. นายถาวร ภูษา	กรรมการและผู้ช่วยเลขานุการ

ให้กรรมการมีอำนาจและหน้าที่ ดังนี้

๑. ศึกษา วิเคราะห์ การจัดทำต้นทุนต่อหน่วยผลผลิตของมหาวิทยาลัย และสามารถขอข้อมูลกับทุกส่วนงานที่เกี่ยวข้องได้
๒. จัดทำต้นทุนต่อหน่วยผลผลิตตามหลักเกณฑ์และวิธีการที่กรมบัญชีกลางกำหนด
๓. รายงานสรุปผลการวิเคราะห์ต้นทุนต่อหน่วยผลผลิต และจัดทำรายงานการวิจัยด้านต้นทุนต่อ

หน่วยผลิต เสนอผู้บริหาร และส่วนงานที่เกี่ยวข้องทราบ

๔. ปฏิบัติหน้าที่อื่นๆ ตามที่มหาวิทยาลัยมอบหมาย

ทั้งนี้ ตั้งแต่บัดนี้เป็นต้นไป

สั่ง ณ วันที่ ๒๗ มิถุนายน พ.ศ. ๒๕๖๖



(พระธรรมวัชรบัณฑิต, ศ.ดร.)

อธิการบดีมหาวิทยาลัยมหาจุฬาลงกรณราชวิทยาลัย

รายการเปรียบเทียบจุดคุ้มทุนงบประมาณปี 2565-2567

1. ระดับปริญญาตรี

เปรียบเทียบจุดคุ้มทุนปี 2565-2567				
		ปีงบประมาณ 2567	ปีงบประมาณ 2566	ปีงบประมาณ 2565
คณะ/ระดับ/สาขาวิชา		จุดคุ้มทุน B/C Ratio	จุดคุ้มทุน B/C Ratio	จุดคุ้มทุน B/C Ratio
จัดการเรียนการสอนระดับปริญญาตรี				
A001	คณะพุทธศาสตร์			
	พระพุทธศาสนา	2.25	1.56	0.74
	ศาสนาและปรัชญา	0.95	1.03	0.73
	บาลีสันสกฤต	0.82	0.48	0.63
	วิปัสสนากฎา	2.95	2.54	0.83
	Buddhism/พุทธ	2.75		
	Philosophy/ปรัชญา/Religion/ศาสนา	2.26		
A002	คณะครุศาสตร์			
	สังคมศึกษา	1.54	1.77	0.76
	การสอนภาษาไทย	2.83	2.12	0.87
	การสอนภาษาอังกฤษ	2.51	2.09	0.83
	การสอนภาษาอังกฤษ(นานาชาติ)		2.10	
	เทคโนโลยีสารสนเทศ	2.28	1.64	0.83
	จิตวิทยาและการแนะแนว	2.46	2.02	
	การสอนพระพุทธศาสนา	1.51	1.46	
	การสอนพระพุทธศาสนาและจิตวิทยาฯ	3.27	2.40	0.78
A003	คณะมนุษยศาสตร์			
	ภาษาไทย	1.71	1.49	0.60
	ภาษาอังกฤษ	2.83	2.29	0.85
	พุทธจิตวิทยา	1.77	1.78	0.69
	จิตวิทยา	2.59	2.24	0.86
	Humanitie 1 English	3.27	2.56	
	Education 1 Teaching English	3.27	2.55	
A004	คณะสังคมศาสตร์			
	รัฐศาสตร์	2.32	2.04	0.88
	รัฐประศาสนศาสตร์	2.82	2.29	0.91
	เศรษฐศาสตร์	2.16	1.74	0.68
	สังคมสงเคราะห์	1.60	1.51	0.72
	นิติศาสตร์	2.37	2.07	0.78
	นิติศาสตร์พิเศษ	3.27	2.51	
	สังคมสงเคราะห์จิตเวช	3.27		
	การจัดการเชิงพุทธ	2.90	2.37	0.95
	สังคมวิทยาและมานุษยวิทยา		2.40	
	การพัฒนาสังคม	1.73	1.36	0.52
A006	วิทยาลัยพุทธศาสนานานาชาติ			
	พระพุทธศาสนา	1.56	2.99	0.75

2. ระดับปริญญาโท

เปรียบเทียบจุดคุ้มทุนปี 2565-2567				
		ปีงบประมาณ 2567	ปีงบประมาณ 2566	ปีงบประมาณ 2565
คณะ/ระดับ/สาขาวิชา		จุดคุ้มทุน B/C Ratio	จุดคุ้มทุน B/C Ratio	จุดคุ้มทุน B/C Ratio
จัดการเรียนการสอนระดับปริญญาโท				
6E+07	บัณฑิตวิทยาลัย			
	พระพุทธศาสนา	0.30	0.32	0.84
	ปรัชญา	0.10	0.12	0.44
	พุทธศาสนา(ภาคปกติ)	0.40	0.78	0.39
	สันติศึกษา	0.32	0.51	0.62
	พุทธนวัตกรรม	0.14	0.23	0.84
6E+07	คณะพุทธศาสตร์			
	พระไตรปิฎกศึกษา	0.44	0.29	0.45
	วิปัสสนาภาวนาศึกษา	0.87		
	ศาสนาเปรียบเทียบ	0.41	0.21	0.31
6E+07	คณะครุศาสตร์			
	พุทธบริหาร	0.41	0.32	1.06
	การสอนสังคมศึกษา	0.23	0.27	0.60
	การสอนภาษาไทย	0.23	1.15	
	จิตวิทยาการศึกษา	0.24	0.23	0.80
	การสอนภาษาอังกฤษ	0.38	0.21	0.84
6E+07	คณะมนุษยศาสตร์			
	พุทธจิตวิทยา	0.21	0.19	0.65
	ภาษาอังกฤษ	0.31	0.64	1.05
	ภาษาศาสตร์	0.45	0.29	0.88
	ชีวิตและความตาย	0.30	0.28	0.70
6E+07	คณะสังคมศาสตร์			
	รัฐประศาสนศาสตร์	0.28	0.15	1.01
	การจัดการเชิงพุทธ	0.29	0.13	0.76
	การพัฒนาสังคม	0.30	0.33	0.80
	รัฐศาสตร์	0.30	0.11	0.51
	นิติศาสตร์	0.12	0.23	2.17
6E+07	วิทยาลัยพุทธศาสนานานาชาติ			
	พุทธศาสนา	1.16	0.62	0.73
	สันติศึกษา	0.57	0.15	0.72

3. ระดับปริญญาเอก

เปรียบเทียบจุดคุ้มทุนปี 2565-2567				
		ปีงบประมาณ 2567	ปีงบประมาณ 2566	ปีงบประมาณ 2565
คณะ/ระดับ/สาขาวิชา		จุดคุ้มทุน B/C Ratio	จุดคุ้มทุน B/C Ratio	จุดคุ้มทุน B/C Ratio
จัดการเรียนการสอนระดับปริญญาเอก				
A005	บัณฑิตวิทยาลัย			
	พระพุทธศาสนา	0.36	0.73	1.35
	พระพุทธศาสนาภาคปกติ	0.89	0.63	
	ปรัชญา	0.58	0.30	1.03
	สันติศึกษา	0.71	0.52	1.34
	พุทธนวัตกรรมการสื่อสาร	0.91	0.50	1.63
A001	คณะพุทธศาสตร์			
	พระไตรปิฎกศึกษา	0.77	0.39	0.69
	ศาสนาเปรียบเทียบ	0.81	0.39	0.70
	ศาสนาเปรียบเทียบ(เสาร์-อาทิตย์)	0.31		
A002	คณะครุศาสตร์			
	พุทธบริหาร	0.69	0.50	1.37
	การสอนสังคมศึกษา	0.24	0.40	0.91
	การสอนภาษาไทย	0.31	0.18	
	จิตวิทยาการศึกษา	0.16		
	การสอนภาษาอังกฤษ	0.41	0.44	0.69
A003	คณะมนุษยศาสตร์			
	พุทธจิตวิทยา	0.32	0.20	1.31
	ภาษาศาสตร์	0.50	0.46	1.32
	ชีวิตและความตาย	0.24	0.17	
A004	คณะสังคมศาสตร์			
	รัฐประศาสนศาสตร์	1.51	2.09	1.37
	การจัดการเชิงพุทธ	0.55	0.66	1.45
	การพัฒนาสังคม	0.48	0.54	1.19
	รัฐศาสตร์	0.90	0.33	1.37
	วิทยาลัยพุทธศาสนานานาชาติ			
	พระพุทธศาสนา	1.21	0.37	0.91
	สันติศึกษา	0.49	0.24	0.92

ค่า FTES ระดับปริญญาตรี ภาคเรียนที่ 2/2566

สรุปจำนวนนิสิตที่ลงทะเบียน 2/2566

ณ วันที่ 30 มกราคม 2567

รวมปี 1 - 4 ทุกคณะ (ส่วนกลาง)

คณะ / ปี / สาขาวิชา	จำนวน	นค.	FTES
	(1)	(2)	SCH/18
พุทธ ปี 1 พระพุทธศาสนา	5	18	5.00
พุทธ ปี 2 พระพุทธศาสนา	15	18	15.00
พุทธ ปี 3 พระพุทธศาสนา	3	21	3.50
พุทธ ปี 4 พระพุทธศาสนา	7	19	7.39
พุทธ ปี 1 ศาสนาและปรัชญา	5	18	5.00
พุทธ ปี 2 ศาสนาและปรัชญา	6	15	5.00
พุทธ ปี 3 ศาสนา	0	0	0.00
พุทธ ปี 4 ศาสนา	0	0	0.00
พุทธ ปี 3 ปรัชญา	2	17	1.89
พุทธ ปี 4 ปรัชญา	1	21	1.17
พุทธ ปี 1 บาลีสันสกฤต	2	18	2.00
พุทธ ปี 2 บาลีสันสกฤต	1	18	1.00
พุทธ ปี 3 บาลีสันสกฤต	1	19	1.06
พุทธ ปี 4 บาลีสันสกฤต	2	19	2.11
พุทธ ปี 1 วิปัสสนาภาวนา	8	18	8.00
พุทธ ปี 2 วิปัสสนาภาวนา	3	18	3.00
พุทธ ปี 3 วิปัสสนาภาวนา	4	21	4.67
พุทธ ปี 4 วิปัสสนาภาวนา	10	17	9.44
Buddhism 1 Buddhit Studies	35	18	35.00
Buddhism 2 Buddhit Studies	26	18	26.00
Buddhism 3 Buddhit Studies	4	21	4.67
Buddhism 4 Buddhit Studies	13	19	13.72
Buddhism 3 Religion	0	0	0.00
Buddhism 4 Religion	0	0	0.00
Buddhism 3 Philosophy	0	0	0.00
Buddhism 4 Philosophy	0	0	0.00
Buddhism 1 Religion and Philosophy	18	18	18.00
Buddhism 2 Religion and Philosophy	13	18	13.00

สรุปจำนวนนิสิตที่ลงทะเบียน 2/2566

ณ วันที่ 30 มกราคม 2567

รวมปี 1 - 4 ทุกคณะ (ส่วนกลาง)

คณะ / ปี / สาขาวิชา	จำนวน	นค.	FTES
	(1)	(2)	SCH/18
ครุ ปี 1 สังคมศึกษา	13	22	15.89
ครุ ปี 2 สังคมศึกษา	11	21	12.83
ครุ ปี 3 สังคมศึกษา	10	22	12.22
ครุ ปี 4 สังคมศึกษา	13	21	15.17
ครุ ปี 1 การสอนภาษาไทย	18	22	22.00
ครุ ปี 2 การสอนภาษาไทย	9	21	10.50
ครุ ปี 3 การสอนภาษาไทย	13	22	15.89
ครุ ปี 4 การสอนภาษาไทย	14	21	16.33
ครุ ปี 1 การสอนภาษาอังกฤษ	6	22	7.33
ครุ ปี 2 การสอนภาษาอังกฤษ	11	22	13.44
ครุ ปี 3 การสอนภาษาอังกฤษ	8	22	9.78
ครุ ปี 4 การสอนภาษาอังกฤษ	10	19	10.56
ครุ ปี 1 เทคโนโลยีสารสนเทศ	20	18	20.00
ครุ ปี 2 เทคโนโลยีสารสนเทศ	14	19	14.78
ครุ ปี 3 เทคโนโลยีสารสนเทศ	12	16	10.67
ครุ ปี 4 เทคโนโลยีสารสนเทศ	11	16	9.78
ครุ ปี 1 จิตวิทยาและการแนะแนว	3	22	3.67
ครุ ปี 2 จิตวิทยาและการแนะแนว	7	21	8.17
ครุ ปี 3 จิตวิทยาและการแนะแนว	0	0	0.00
ครุ ปี 4 จิตวิทยาและการแนะแนว	4	23	5.11
ครุ ปี 1 การสอนพระพุทธศาสนา	2	22	2.44
ครุ ปี 2 การสอนพระพุทธศาสนา	0	0	0.00
ครุ ปี 3 การสอนพระพุทธศาสนา	0	0	0.00
ครุ ปี 4 การสอนพระพุทธศาสนา	1	22	1.22
Education 1 Teaching in English	46	21	53.67

สรุปจำนวนนิสิตที่ลงทะเบียน 2/2566

ณ วันที่ 30 มกราคม 2567

รวมปี 1 - 4 ทุกคณะ (ส่วนกลาง)

คณะ / ปี / สาขาวิชา	จำนวน	นค.	FTES
	(1)	(2)	SCH/18
มนุษย ปี 1 ภาษาไทย	4	18	4.00
มนุษย ปี 2 ภาษาไทย	5	18	5.00
มนุษย ปี 3 ภาษาไทย	3	20	3.33
มนุษย ปี 4 ภาษาไทย	2	18	2.00
มนุษย ปี 1 ภาษาอังกฤษ	29	18	29.00
มนุษย ปี 2 ภาษาอังกฤษ	15	21	17.50
มนุษย ปี 3 ภาษาอังกฤษ	7	20	7.78
มนุษย ปี 4 ภาษาอังกฤษ	11	21	12.83
มนุษย ปี 1 พุทธจิตวิทยา	5	18	5.00
มนุษย ปี 2 พุทธจิตวิทยา	7	18	7.00
มนุษย ปี 3 พุทธจิตวิทยา	3	21	3.50
มนุษย ปี 4 พุทธจิตวิทยา	6	16	5.33
มนุษย ปี 1 จิตวิทยา	16	18	16.00
มนุษย ปี 2 จิตวิทยา	8	18	8.00
มนุษย ปี 3 จิตวิทยา	9	20	10.00
มนุษย ปี 4 จิตวิทยา	11	16	9.78
Humanitie 1 English	65	18	65.00
Humanitie 2 English	79	21	92.17
Humanitie 3 English	14	21	16.33
Humanitie 4 English	9	21	10.50

สรุปจำนวนนิสิตที่ลงทะเบียน 2/2566

ณ วันที่ 30 มกราคม 2567

รวมปี 1 - 4 ทุกคณะ (ส่วนกลาง)

คณะ / ปี / สาขาวิชา	จำนวน	นก.	FTES
	(1)	(2)	SCH/18
สังคม ปี 1 รัฐศาสตรบัณฑิต	37	18	37.00
สังคม ปี 2 รัฐศาสตรบัณฑิต	32	18	32.00
สังคม ปี 3 รัฐศาสตรบัณฑิต	21	21	24.50
สังคม ปี 4 รัฐศาสตรบัณฑิต	20	22	24.44
สังคม ปี 1 รัฐประศาสนศาสตรบัณฑิต	36	21	42.00
สังคม ปี 2 รัฐประศาสนศาสตรบัณฑิต	4	18	4.00
สังคม ปี 3 รัฐประศาสนศาสตรบัณฑิต	14	20	15.56
สังคม ปี 4 รัฐประศาสนศาสตรบัณฑิต	23	22	28.11
สังคม ปี 1 เศรษฐศาสตรบัณฑิต	11	21	12.83
สังคม ปี 2 เศรษฐศาสตรบัณฑิต	2	21	2.33
สังคม ปี 3 เศรษฐศาสตรบัณฑิต	2	21	2.33
สังคม ปี 4 เศรษฐศาสตรบัณฑิต	0	0	0.00
สังคม ปี 1 สังคมสงเคราะห์ศาสตรบัณฑิต	4	21	4.67
สังคม ปี 2 สังคมสงเคราะห์ศาสตรบัณฑิต	3	21	3.50
สังคม ปี 3 สังคมสงเคราะห์ศาสตรบัณฑิต	0	18	0.00
สังคม ปี 4 สังคมสงเคราะห์ศาสตรบัณฑิต	0	9	0.00
สังคม ปี 1 การพัฒนาสังคม	0	21	0.00
สังคม ปี 2 การพัฒนาสังคม	0	21	0.00
สังคม ปี 3 การพัฒนาสังคม	4	21	4.67
สังคม ปี 4 การพัฒนาสังคม	1	21	1.17
สังคม ปี 1 นิติศาสตรบัณฑิต	3	17	2.83
สังคม ปี 2 นิติศาสตรบัณฑิต	7	17	6.61
สังคม ปี 3 นิติศาสตรบัณฑิต	11	24	14.67
สังคม ปี 4 นิติศาสตรบัณฑิต	6	31	10.33
สังคม ปี 1 นิติศาสตรบัณฑิต (พิเศษ)	0	0	0.00
สังคม ปี 2 นิติศาสตรบัณฑิต (พิเศษ)	2	25	2.78
สังคม ปี 3 นิติศาสตรบัณฑิต (พิเศษ)	0	0	0.00
สังคม ปี 1 การจัดการเชิงพุทธ	27	18	27.00
สังคม ปี 2 การจัดการเชิงพุทธ	18	17	17.00
สังคม ปี 3 การจัดการเชิงพุทธ	31	18	31.00
รวมทั้งสิ้น	1067	1787	1158.44

ค่า FTES ระดับปริญญาตรี ภาคเรียนที่ 1/2567

สรุปจำนวนนิสิตที่ลงทะเบียน 1/2567

ณ วันที่ 30 สิงหาคม 2567

รวมปี 1 - 4 ทุกคณะ (ส่วนกลาง)

คณะ / ปี / สาขาวิชา	จำนวน (1)	นค. (2)	FTES SCH/18
พุทธ ปี 1 พระพุทธศาสนา	8	18	8.00
พุทธ ปี 2 พระพุทธศาสนา	5	18	5.00
พุทธ ปี 3 พระพุทธศาสนา	15	18	15.00
พุทธ ปี 4 พระพุทธศาสนา	3	23	3.83
พุทธ ปี 3 ศาสนา	0	0	0.00
พุทธ ปี 4 ศาสนา	0	0	0.00
พุทธ ปี 3 ปรัชญา	0	0	0.00
พุทธ ปี 4 ปรัชญา	2	24	2.67
พุทธ ปี 1 ศาสนาและปรัชญา	6	18	6.00
พุทธ ปี 2 ศาสนาและปรัชญา	5	18	5.00
พุทธ ปี 3 ศาสนาและปรัชญา	6	18	6.00
พุทธ ปี 1 บาลีสันสกฤต	2	18	2.00
พุทธ ปี 2 บาลีสันสกฤต	2	18	2.00
พุทธ ปี 3 บาลีสันสกฤต	1	18	1.00
พุทธ ปี 4 บาลีสันสกฤต	1	22	1.22
พุทธ ปี 1 วิปัสสนาภาวนา	5	18	5.00
พุทธ ปี 2 วิปัสสนาภาวนา	6	18	6.00
พุทธ ปี 3 วิปัสสนาภาวนา	3	18	3.00
พุทธ ปี 4 วิปัสสนาภาวนา	4	24	5.33
Buddhism 1 Buddhit Studies	34	18	34.00
Buddhism 2 Buddhit Studies	29	18	29.00
Buddhism 3 Buddhit Studies	23	18	23.00
Buddhism 4 Buddhit Studies	4	23	5.11
Buddhism 3 Religion	0	0	0.00
Buddhism 4 Religion	0	0	0.00
Buddhism 3 Philosophy	0	0	0.00
Buddhism 4 Philosophy	0	0	0.00
Buddhism 1 Religion and Philosophy	14	18	14.00
Buddhism 2 Religion and Philosophy	17	18	17.00
Buddhism 3 Religion and Philosophy	14	18	14.00

สรุปจำนวนนิสิตที่ลงทะเบียน 1/2567

ณ วันที่ 30 สิงหาคม 2567

รวมปี 1 - 4 ทุกคณะ (ส่วนกลาง)

คณะ / ปี / สาขาวิชา	จำนวน	นค.	FTES
	(1)	(2)	SCH/18
ครุ ปี 1 สังคมศึกษา	11	20	12.22
ครุ ปี 2 สังคมศึกษา	11	22	13.44
ครุ ปี 3 สังคมศึกษา	11	24	14.67
ครุ ปี 4 สังคมศึกษา	10	6	3.33
ครุ ปี 1 การสอนภาษาไทย	17	20	18.89
ครุ ปี 2 การสอนภาษาไทย	19	22	23.22
ครุ ปี 3 การสอนภาษาไทย	7	24	9.33
ครุ ปี 4 การสอนภาษาไทย	12	6	4.00
ครุ ปี 1 การสอนภาษาอังกฤษ	20	22	24.44
ครุ ปี 2 การสอนภาษาอังกฤษ	12	22	14.67
ครุ ปี 3 การสอนภาษาอังกฤษ	10	23	12.78
ครุ ปี 4 การสอนภาษาอังกฤษ	7	6	2.33
ครุ ปี 1 เทคโนโลยีสารสนเทศ	11	18	11.00
ครุ ปี 2 เทคโนโลยีสารสนเทศ	21	18	21.00
ครุ ปี 3 เทคโนโลยีสารสนเทศ	13	20	14.44
ครุ ปี 4 เทคโนโลยีสารสนเทศ	9	18	9.00
ครุ ปี 1 จิตวิทยาและการแนะแนว	3	22	3.67
ครุ ปี 2 จิตวิทยาและการแนะแนว	3	22	3.67
ครุ ปี 3 จิตวิทยาและการแนะแนว	7	23	8.94
ครุ ปี 4 จิตวิทยาและการแนะแนว	0	0	0.00
ครุ ปี 1 การสอนพระพุทธศาสนา	4	20	4.44
ครุ ปี 2 การสอนพระพุทธศาสนา	1	22	1.22
ครุ ปี 3 การสอนพระพุทธศาสนา	0	0	0.00
ครุ ปี 4 การสอนพระพุทธศาสนา	0	0	0.00
Education 1 Theching in English	236	22	288.44
Education 2 Theching in English	44	20	48.89

สรุปจำนวนนิสิตที่ลงทะเบียน 1/2567

ณ วันที่ 30 สิงหาคม 2567

รวมปี 1 - 4 ทุกคณะ (ส่วนกลาง)

คณะ / ปี / สาขาวิชา	จำนวน	นก.	FTES
	(1)	(2)	SCH/18
มนุษย ปี 1 ภาษาไทย	19	18	19.00
มนุษย ปี 2 ภาษาไทย	3	15	2.50
มนุษย ปี 3 ภาษาไทย	2	18	2.00
มนุษย ปี 4 ภาษาไทย	3	22	3.67
มนุษย ปี 1 ภาษาอังกฤษ	27	21	31.50
มนุษย ปี 2 ภาษาอังกฤษ	29	18	29.00
มนุษย ปี 3 ภาษาอังกฤษ	14	18	14.00
มนุษย ปี 4 ภาษาอังกฤษ	7	18	7.00
มนุษย ปี 1 พุทธจิตวิทยา	7	18	7.00
มนุษย ปี 2 พุทธจิตวิทยา	4	18	4.00
มนุษย ปี 3 พุทธจิตวิทยา	3	21	3.50
มนุษย ปี 4 พุทธจิตวิทยา	3	22	3.67
มนุษย ปี 1 จิตวิทยา	20	18	20.00
มนุษย ปี 2 จิตวิทยา	12	18	12.00
มนุษย ปี 3 จิตวิทยา	12	21	14.00
มนุษย ปี 4 จิตวิทยา	9	20	10.00
Humanitie 1 English	107	21	124.83
Humanitie 2 English	68	18	68.00
Humanitie 3 English	76	18	76.00
Humanitie 4 English	14	18	14.00

สรุปจำนวนนิสิตที่ลงทะเบียน 1/2567

ณ วันที่ 30 สิงหาคม 2567

รวมปี 1 - 4 ทุกคณะ (ส่วนกลาง)

คณะ / ปี / สาขาวิชา	จำนวน	นค.	FTES
	(1)	(2)	SCH/18
สังคม ปี 1 รัฐศาสตรบัณฑิต	32	24	42.67
สังคม ปี 2 รัฐศาสตรบัณฑิต	30	18	30.00
สังคม ปี 3 รัฐศาสตรบัณฑิต	29	21	33.83
สังคม ปี 4 รัฐศาสตรบัณฑิต	0	0	0.00
สังคม ปี 1 รัฐประศาสนศาสตรบัณฑิต	37	24	49.33
สังคม ปี 2 รัฐประศาสนศาสตรบัณฑิต	36	21	42.00
สังคม ปี 3 รัฐประศาสนศาสตรบัณฑิต	5	18	5.00
สังคม ปี 4 รัฐประศาสนศาสตรบัณฑิต	0	0	0.00
สังคม ปี 1 รัฐประศาสนศาสตรบัณฑิต (เทียบโอน	16	21	18.67
สังคม ปี 1 เศรษฐศาสตรบัณฑิต	33	24	44.00
สังคม ปี 2 เศรษฐศาสตรบัณฑิต	14	21	16.33
สังคม ปี 3 เศรษฐศาสตรบัณฑิต	2	21	2.33
สังคม ปี 4 เศรษฐศาสตรบัณฑิต	9	20	10.00
สังคม ปี 1 สังคมสงเคราะห์ศาสตรบัณฑิต	2	27	3.00
สังคม ปี 2 สังคมสงเคราะห์ศาสตรบัณฑิต	1	21	1.17
สังคม ปี 3 สังคมสงเคราะห์ศาสตรบัณฑิต	2	21	2.33
สังคม ปี 4 สังคมสงเคราะห์ศาสตรบัณฑิต	4	21	4.67
สังคม ปี 1 สังคมสงเคราะห์จิตเวช	37	24	49.33
สังคม ปี 1 นิติศาสตรบัณฑิต	6	27	9.00
สังคม ปี 2 นิติศาสตรบัณฑิต	3	26	4.33
สังคม ปี 3 นิติศาสตรบัณฑิต	7	22	8.56
สังคม ปี 4 นิติศาสตรบัณฑิต	7	23	8.94
สังคม ปี 1 นิติศาสตรบัณฑิต (พิเศษ)	13	17	12.28
สังคม ปี 2 นิติศาสตรบัณฑิต (พิเศษ)	0	0	0.00
สังคม ปี 3 นิติศาสตรบัณฑิต (พิเศษ)	0	0	0.00
สังคม ปี 1 การจัดการเชิงพุทธ	17	21	19.83
สังคม ปี 2 การจัดการเชิงพุทธ	27	21	31.50
สังคม ปี 3 การจัดการเชิงพุทธ	18	18	18.00
สังคม ปี 1 การพัฒนาสังคม	14	24	18.67
สังคม ปี 2 การพัฒนาสังคม	1	21	1.17
สังคม ปี 3 การพัฒนาสังคม	0	0	0.00
สังคม ปี 4 การพัฒนาสังคม	6	21	7.00
รวมทั้งสิ้น	1555	1849	1740.83

การคำนวณค่า FTES นิสิตที่ลงทะเบียนเรียน ระดับปริญญาตรี

๑. สาขาวิชาการสอนภาษาอังกฤษ

เทอม	นิสิต	จำนวนนิสิต	หน่วยกิต	SCH	FTES	อาจารย์ไม่น้อยกว่า
		(1)	(2)	(1) x (2)	1.8 x (SCH/36)	FTES/25
เทอมที่ 2/2566	ปีที่ ๑	40	21	840	63.00	3.78
เทอมที่ 1/2567	ปีที่ ๑	213	22	4686	351.45	21.09
	ปีที่ ๒	40	20	800	60.00	3.60
รวม					474.45	15.82

การคำนวณค่า FTES นิสิตที่ลงทะเบียนเรียน 8 หลักสูตร 2567

ส่วนงาน วิทยาลัยพุทธศาสนานานาชาติ

สาขา	ปีการศึกษา	นิสิต	จำนวนนิสิต	หน่วยกิต	FTES	อาจารย์ไม่น้อยกว่า
			(1)	(2)	(1) x (2)	FTES/5
2.ป.ตรี สาขาพระพุทธศาสนา	เทอม 1	ปีที่ 1	41	15	615	221.40
		ปีที่ 2	21	15	315	113.40
		ปีที่ 3	17	15	255	91.80
	เทอม 2	ปีที่ 1	39	15	585	210.60
		ปีที่ 2	17	15	255	91.80
		ปีที่ 3	16	15	240	86.40
				รวม	2265	815.40
				รวมทั้งหมด	25.17	5.03

ค่า FTES ระดับปริญญาโท ภาคเรียนที่ 2/2566 ,1/2567

การคำนวณค่า FTES นิสิตที่ลงทะเบียนเรียน ป.โท ปรัชญา

๑. พธ.ม.ปรัชญา

เทอม	นิสิต	จำนวนนิสิต	หน่วยกิต	SCH	FTES	อาจารย์ไม่น้อยกว่า
		(1)	(2)	(1) x (2)	1.8 x (SCH/24)	FTES/25
เทอมที่ ๑	ปีที่ ๑	14	12	168	12.60	0.76
	ปีที่ ๒	0	0	0	0.00	0.00
เทอมที่ ๒	ปีที่ ๑	14	12	168	12.60	0.76
	ปีที่ ๒	0	0	0	0.00	0.00
รวม					25.20	0.84

การคำนวณค่า FTES นิสิตที่ลงทะเบียนเรียน ระดับปริญญาโท

สาขาวิชา.....พระไตรปิฎกศึกษา.....2566.....(ปกติ).....

เทอม	นิสิต	จำนวนนิสิต	หน่วยกิต	SCH	FTES	อาจารย์ไม่น้อยกว่า
		(1)	(2)	(1) x (2)	1.8 x (SCH/24)	FTES/25
เทอมที่ ๑	ปีที่ ๑	13	9	117	8.78	0.63
	ปีที่ ๒	12	9	108	8.10	0.58
เทอมที่ ๒	ปีที่ ๑	13	9	117	8.78	0.63
	ปีที่ ๒	12	12	144	10.80	0.78
รวม					36.45	1.46

สาขาวิชา.....พระไตรปิฎกศึกษา.....2567...(ปกติ).....

เทอม	นิสิต	จำนวนนิสิต	หน่วยกิต	SCH	FTES	อาจารย์ไม่น้อยกว่า
		(1)	(2)	(1) x (2)	1.8 x (SCH/24)	FTES/25
เทอมที่ ๑	ปีที่ ๑	15	9	135	10.13	0.73
	ปีที่ ๒	13	9	117	8.78	0.63
เทอมที่ ๒	ปีที่ ๑	15	9	135	10.13	0.73
	ปีที่ ๒	13	12	156	11.70	0.84
รวม					40.73	1.63

การคำนวณค่า FTES นิสิตที่ลงทะเบียนเรียน ระดับปริญญาโท

สาขาวิชา.....ศาสนาเปรียบเทียบ.....2566.....(ปกติ).....

เทอม	นิสิต	จำนวนนิสิต	หน่วยกิต	SCH	FTES	อาจารย์ไม่น้อยกว่า
		(1)	(2)	(1) x (2)	1.8 x (SCH/24)	FTES/25
เทอมที่ ๑	ปีที่ ๑	7	12	84	6.30	0.45
	ปีที่ ๒	4	9	36	2.70	0.19
เทอมที่ ๒	ปีที่ ๑	7	12	84	6.30	0.45
	ปีที่ ๒	4	15	60	4.50	0.32
รวม					19.80	0.79

สาขาวิชา.....ศาสนาเปรียบเทียบ 2567...(ปกติ).....

เทอม	นิสิต	จำนวนนิสิต	หน่วยกิต	SCH	FTES	อาจารย์ไม่น้อยกว่า
		(1)	(2)	(1) x (2)	1.8 x (SCH/24)	FTES/25
เทอมที่ ๑	ปีที่ ๑	10	12	120	9.00	0.65
	ปีที่ ๒	7	9	63	4.73	0.34
เทอมที่ ๒	ปีที่ ๑	10	12	120	9.00	0.65
	ปีที่ ๒	7	15	105	7.88	0.57
รวม					30.60	1.22

50.40

การคำนวณค่า FTES นิสิตที่ลงทะเบียนเรียน ระดับปริญญาโท

๑. สาขาวิชาการสอนภาษาอังกฤษ

เทอม	นิสิต	จำนวนนิสิต	หน่วยกิต	SCH	FTES	อาจารย์ไม่น้อยกว่า
		(1)	(2)	(1) x (2)	1.8 x (SCH/24)	FTES/25
เทอมที่ 2/2566	ปีที่ ๑	68	12	816	61.20	3.67
	ปีที่ ๒	27	12	324	24.30	1.46
เทอมที่ 1/2567	ปีที่ ๑	65	12	780	58.50	3.51
	ปีที่ ๒	68	9	612	45.90	2.75
รวม					189.90	6.33

การคำนวณค่า FTES นิสิตที่ลงทะเบียนเรียน ระดับปริญญาโท

๒. สาขาวิชาการสอนภาษาไทย

เทอม	นิสิต	จำนวนนิสิต	หน่วยกิต	SCH	FTES	อาจารย์ไม่น้อยกว่า
		(1)	(2)	(1) x (2)	1.8 x (SCH/24)	FTES/30
เทอมที่ 2/2566	ปีที่ ๑	9	9	81	6.08	0.36
เทอมที่ 1/2567	ปีที่ ๑	24	12	288	21.60	1.30
	ปีที่ ๒	9	9	81	6.08	0.36
รวม					33.75	1.13

การคำนวณค่า FTES นิสิตที่ลงทะเบียนเรียน 8 หลักสูตร 2567

ส่วนงาน วิทยาลัยพุทธศาสตร์นานาชาติ

สาขา	ปีการศึกษา	นิสิต	จำนวนนิสิต	หน่วยกิต	SCH	FTES	อาจารย์ไม่น้อยกว่า
			(1)	(2)	(1) x (2)	1.8 x (SCH/45)	FTES/5
3.ป.โท สาขาพระพุทธศาสนา	เทอม 1	ปีที่ 1	18	12	216	32.40	11.66
		ปีที่ 2	14	9	126	25.20	9.07
		ปีที่ 3	0	0	0	0.00	
	เทอม 2	ปีที่ 1	15	12	180	27.00	9.72
		ปีที่ 2	1	12	12	1.80	0.65
		ปีที่ 3	0	0	0	0.00	
รวมทั้งหมด					11.87	2.37	

สาขา	ปีการศึกษา	นิสิต	จำนวนนิสิต	หน่วยกิต	SCH	FTES	อาจารย์ไม่น้อยกว่า
			(1)	(2)	(1) x (2)	1.8 x (SCH/42)	FTES/5
4.ป.โท สาขาสันติศึกษา	เทอม 1	ปีที่ 1	10	12	120	18.00	6.48
		ปีที่ 2	6	6	36	10.80	3.89
		ปีที่ 3	0	0	0	0.00	0.00
	เทอม 2	ปีที่ 1	10	12	120	18.00	6.48
		ปีที่ 2	6	12	72	10.80	3.89
		ปีที่ 3	0	0	0	0.00	0.00
รวม					14.91	2.98	

การคำนวณค่า FTES นิสิตที่ลงทะเบียนเรียน ระดับปริญญาโท

๑. สาขาวิชาวิชาจิตวิทยาการศึกษาและการแนะแนว

เทอม	นิสิต	จำนวนนิสิต	หน่วยกิต	SCH	FTES	อาจารย์ไม่น้อยกว่า
		(1)	(2)	(1) x (2)	1.8 x (SCH/24)	FTES/25
เทอมที่ ๑	ปีที่ ๑	20	12	240	18.00	1.08
	ปีที่ ๒	13	12	156	11.70	0.70
เทอมที่ ๒	ปีที่ ๑	20	12	240	18.00	1.08
	ปีที่ ๒	13	6	78	5.85	0.35
รวม					53.55	1.79

การคำนวณค่า FTES นิสิตที่ลงทะเบียนเรียน ระดับปริญญาโท

๑. สาขาวิชาภาษาศาสตร์

เทอม	นิสิต	จำนวนนิสิต	หน่วยกิต	SCH	FTES	อาจารย์ไม่น้อยกว่า
		(1)	(2)	(1) x (2)	1.8 x (SCH/24)	FTES/25
เทอมที่ 2/2566	ปีที่ 1 รุ่น 66	10	9	90	6.75	0.41
	ปีที่ 2 รุ่น 65	13	12	156	11.70	0.70
เทอมที่ 1/2567	ปีที่ 1 รุ่น 67	0	0	0	0.00	0.00
	ปีที่ 2 รุ่น 66	10	6	60	4.50	0.27
รวม					22.95	0.77

การคำนวณค่า FTES นิสิตที่ลงทะเบียนเรียน ระดับปริญญาโท

๑. สาขาวิชาวิชาจิตวิทยาชีวิตและความตาย

เทอม	นิสิต	จำนวนนิสิต	หน่วยกิต	SCH	FTES	อาจารย์ไม่น้อยกว่า
		(1)	(2)	(1) x (2)	1.8 x (SCH/24)	FTES/25
เทอมที่ ๑	ปีที่ ๑	27	15	405	30.38	1.82
	ปีที่ ๒	17	12	204	15.30	0.92
เทอมที่ ๒	ปีที่ ๑	26	12	312	23.40	1.40
	ปีที่ ๒	15	12	180	13.50	0.81
รวม					82.58	2.75

การคำนวณค่า FTES นิสิตที่ลงทะเบียนเรียน ระดับปริญญาโท

๑. สาขาวิชาวิชาการจัดการเชิงพุทธ

เทอม	นิสิต	จำนวนนิสิต	หน่วยกิต	SCH	FTES	อาจารย์ไม่น้อยกว่า
		(1)	(2)	(1) x (2)	1.8 x (SCH/24)	FTES/25
เทอมที่ ๑	ปีที่ ๑	15	12	180	13.50	0.81
	ปีที่ ๒	10	12	120	9.00	0.54
เทอมที่ ๒	ปีที่ ๑	15	12	180	13.50	0.81
	ปีที่ ๒	10	9	90	6.75	0.41
รวม					42.75	1.43

๒. สาขาวิชารัฐประศาสนศาสตร์

เทอม	นิสิต	จำนวนนิสิต	หน่วยกิต	SCH	FTES	อาจารย์ไม่น้อยกว่า
		(1)	(2)	(1) x (2)	1.8 x (SCH/24)	FTES/30
เทอมที่ ๑	ปีที่ ๑	24	12	288	21.60	1.30
	ปีที่ ๒	55	12	660	49.50	2.97
เทอมที่ ๒	ปีที่ ๑	24	15	360	27.00	1.62
	ปีที่ ๒	55	6	330	24.75	1.49
รวม					122.85	4.10

๓. สาขาวิชารัฐศาสตร์

เทอม	นิสิต	จำนวนนิสิต	หน่วยกิต	SCH	FTES	อาจารย์ไม่น้อยกว่า
		(1)	(2)	(1) x (2)	1.8 x (SCH/24)	FTES/30
เทอมที่ ๑	ปีที่ ๑	40	12	480	36.00	2.16
	ปีที่ ๒	14	6	84	6.30	0.38
เทอมที่ ๒	ปีที่ ๑	11	12	132	9.90	0.59
	ปีที่ ๒	9	6	54	4.05	0.24
รวม					56.25	1.88

การคำนวณค่า FTES นิสิตที่ลงทะเบียนเรียน ระดับปริญญาโท

๑. หลักสูตรนิเทศศาสตรมหาบัณฑิต

เทอม	นิสิต	จำนวนนิสิต	หน่วยกิต	SCH	FTES	จารย์ไม่น้อยกว่า
		(1)	(2)	(1) x (2)	1.8 x (SCH/24)	FTES/25
เทอมที่ ๑	ปีที่ ๑	11	9	99	7.43	0.45
	ปีที่ ๒	8	3	24	1.80	0.11
เทอมที่ ๒	ปีที่ ๑	7	9	63	4.73	0.28
	ปีที่ ๒	11	6	66	4.95	0.30
รวม					18.90	0.63

การคำนวณค่า FTES นิสิตที่ลงทะเบียนเรียน ระดับปริญญาโท

๒. สาขาวิชา.....ภาษาอังกฤษ (English Program)

เทอม	นิสิต	จำนวนนิสิต	หน่วยกิต	SCH	FTES	จารย์ไม่น้อยกว่า
		(1)	(2)	(1) x (2)	1.8 x (SCH/24)	FTES/25
เทอมที่ ๑	ปีที่ ๑	62	12	744	55.80	3.35
	ปีที่ ๒	70	3	210	15.75	0.95
เทอมที่ ๒	ปีที่ ๑	62	12	744	55.80	3.35
	ปีที่ ๒	70	12	840	63.00	3.78
รวม					190.35	6.35

การคำนวณค่า FTES นิสิตที่ลงทะเบียนเรียน ระดับปริญญาโท

๑. สาขาวิชาวิชาพุทธจิตวิทยา

เทอม	นิสิต	จำนวนนิสิต	หน่วยกิต	SCH	FTES	จารย์ไม่น้อยกว่า
		(1)	(2)	(1) x (2)	1.8 x (SCH/24)	FTES/25
เทอมที่ ๑	ปีที่ ๑	23	12	276	20.70	1.24
	ปีที่ ๒	20	15	300	22.50	1.35
เทอมที่ ๒	ปีที่ ๑	18	12	216	16.20	0.97
	ปีที่ ๒	20	15	300	22.50	1.35
รวม					81.90	2.73

การคำนวณค่า FTES นิสิตที่ลงทะเบียนเรียน ระดับปริญญาโท

๑. สาขาวิชาพุทธบริหารการศึกษาศึกษา

เทอม	นิสิต	จำนวนนิสิต	หน่วยกิต	SCH	FTES	จารย์ไม่น้อยกว่า
		(1)	(2)	(1) x (2)	1.8 x (SCH/24)	FTES/25
เทอมที่ ๑	ปีที่ ๑	122	12	1464	109.80	6.59
	ปีที่ ๒	109	12	1308	98.10	5.89
เทอมที่ ๒	ปีที่ ๑	0	0	0	0.00	0.00
	ปีที่ ๒	109	12	1308	98.10	5.89
รวม					306.00	10.20

การคำนวณค่า FTES นิสิตที่ลงทะเบียนเรียน ระดับปริญญาโท

๑. สาขาวิชาการสอนสังคมศึกษา

เทอม	นิสิต	จำนวนนิสิต	หน่วยกิต	SCH	FTES	อาจารย์ไม่น้อยกว่า
		(1)	(2)	(1) x (2)	1.8 x (SCH/24)	FTES/25
เทอมที่ ๑	ปีที่ ๑	52	12	624	46.80	2.81
	ปีที่ ๒	32	12	384	28.80	1.73
เทอมที่ ๒	ปีที่ ๑	52	12	624	46.80	2.81
	ปีที่ ๒	32	12	384	28.80	1.73
รวม					151.20	5.04

การคำนวณค่า FTES นิสิตที่ลงทะเบียนเรียน ระดับปริญญาโท

๑. สาขาวิชาการสอนสังคมศึกษา

เทอม	นิสิต	จำนวนนิสิต	หน่วยกิต	SCH	FTES	อาจารย์ไม่น้อยกว่า
		(1)	(2)	(1) x (2)	1.8 x (SCH/24)	FTES/25
เทอมที่ ๑	ปีที่ ๑	52	12	624	46.80	2.81
	ปีที่ ๒	32	12	384	28.80	1.73
เทอมที่ ๒	ปีที่ ๑	52	12	624	46.80	2.81
	ปีที่ ๒	32	12	384	28.80	1.73
รวม					151.20	5.04

การคำนวณค่า FTES นิสิตที่ลงทะเบียนเรียน ระดับปริญญาโท

สาขาวิชาการพัฒนาลังคม

เทอม	นิสิต	จำนวนนิสิต	หน่วยกิต	SCH	FTES	อาจารย์ไม่น้อยกว่า
		(1)	(2)	(1) x (2)	1.8 x (SCH/24)	FTES/30
เทอมที่ ๒/๒๕๖๖	ปีที่ ๑ รุ่น ๖๖	17	12	204	15.30	0.92
	ปีที่ ๒ รุ่น ๖๕	58	12	696	52.20	3.13
เทอมที่ ๑/๒๕๖๗	ปีที่ ๑ รุ่น ๖๗	17	12	204	15.30	0.92
	ปีที่ ๒ รุ่น ๖๖	17	12	204	15.30	0.92
รวม					98.10	3.27

ปริญญาโท สาขาวิชาพระพุทธศาสนา ภาคปกติ							
เทอม	นิสิต	จำนวนนิสิต	หน่วยกิต	SCH	FTES	อาจารย์ไม่น้อยกว่า	
		(1)	(2)	(1) x (2)	1.8 x (SCH/24)	FTES/25	
เทอมที่ ๒/๒๕๖๖	ปีที่ ๒ รุ่น 35*	0	0	0	0.00	0.00	
		2	0	0	0.00	0.00	
	ปีที่ ๑ รุ่น 36	6	9	54	4.05	0.29	
รวม					4.05	0.16	
สาขาวิชาพระพุทธศาสนา ภาคปกติ							
เทอม	นิสิต	จำนวนนิสิต	หน่วยกิต	SCH	FTES	อาจารย์ไม่น้อยกว่า	
		(1)	(2)	(1) x (2)	1.8 x (SCH/24)	FTES/25	
เทอมที่ ๑/๒๕๖๗	ปีที่ ๑ รุ่น 37	13	9	117	8.78	0.63	
	ปีที่ ๒ รุ่น 36	6	9	54	4.05	0.29	
รวม					12.83	0.51	
** รุ่น 35 ไม่ได้เปิดรับ			FTES นิสิตเต็มเวลา		16.88		

ปริญญาโท สาขาวิชาพุทธนวัตกรรมการสื่อสาร ภาคพิเศษ						
เทอม	นิสิต	จำนวนนิสิต	หน่วยกิต	SCH	FTES	อาจารย์ไม่น้อยกว่า
		(1)	(2)	(1) x (2)	1.8 x (SCH/24)	FTES/25
เทอมที่ ๒/ ๒๕๖๖	ปีที่ ๑ รุ่น 36	4	6	24	1.80	0.13
	ปีที่ ๒ รุ่น 35	6	12	72	5.40	0.39
				รวม	7.20	0.29
สาขาวิชาพุทธนวัตกรรมการสื่อสาร ภาคพิเศษ						
เทอม	นิสิต	จำนวนนิสิต	หน่วยกิต	SCH	FTES	อาจารย์ไม่น้อยกว่า
		(1)	(2)	(1) x (2)	1.8 x (SCH/24)	FTES/25
เทอมที่ ๑/ ๒๕๖๗	ปีที่ ๑ รุ่น 37	3	6	18	1.35	0.10
	ปีที่ ๒ รุ่น 36	4	6	24	1.80	0.13
				รวม	3.15	0.13
			FTES นิสิตเต็มเวลา		10.35	

ปริญญาโท สาขาวิชา พระพุทธศาสนา ภาคเสาร์ - อาทิตย์						
เทอม	นิสิต	จำนวนนิสิต	หน่วยกิต	SCH	FTES	อาจารย์ไม่น้อยกว่า
		(1)	(2)	(1) x (2)	1.8 x (SCH/24)	FTES/25
เทอมที่ 1 / 2568	ปีที่ 6 รุ่น 33	5		0	0.00	0.00
	ปีที่ 5 รุ่น 34	4		0	0.00	0.00
	ปีที่ 4 รุ่น 35	11		0	0.00	0.00
	ปีที่ 3 รุ่น 36	11		0	0.00	0.00
	ปีที่ 2 รุ่น 37	13	12	156	11.70	0.84
	ปีที่ 1 รุ่น 38	23	12	276	20.70	1.49
				รวม	32.40	1.30
สาขาวิชา พระพุทธศาสนา ภาคเสาร์ - อาทิตย์						
เทอม	นิสิต	จำนวนนิสิต	หน่วยกิต	SCH	FTES	อาจารย์ไม่น้อยกว่า
		(1)	(2)	(1) x (2)	1.8 x (SCH/24)	FTES/25
เทอมที่ 1 / 2568	ปีที่ 1 รุ่น 38	23	12	276	20.70	1.49
	ปีที่ 2 รุ่น 37	13	12	156	11.70	0.84
				รวม	32.40	1.30
			FTES นิสิตเต็มเวลา		64.80	

การคำนวณค่า FTES นิสิตที่ลงทะเบียนเรียน หลักสูตรสันติศึกษา บัณฑิตวิทยาลัย

1. หลักสูตรพุทธศาสตรมหาบัณฑิต (ป.โท)

เทอม	นิสิต	จำนวนนิสิต	หน่วยกิต	SCH	FTES	อาจารย์ไม่น้อยกว่า
		(1)	(2)	(1) x (2)	1.8 x (SCH/24)	FTES/25
ทอมที่ 2/256	รุ่น 10	5	18	90	6.75	0.49
	รุ่น 11	9	9	81	6.08	0.44
ทอมที่ 1/256	รุ่น 11	8	9	72	5.40	0.39
	รุ่น 12	14	9	126	9.45	0.68
รวม					27.68	0.92

ค่า FTES ระดับปริญญาเอก ภาคเรียนที่ 2/2566 ,1/2567

การคำนวณค่า FTES นิสิตที่ลงทะเบียนเรียน ป.เอก ปรัชญา						

๑. พร.ด.ปรัชญา						
เทอม	นิสิต	จำนวนนิสิต	หน่วยกิต	SCH	FTES	อาจารย์ไม่น้อยกว่า
		(1)	(2)	(1) x (2)	1.8 x (SCH/24)	FTES/25
เทอมที่ ๑	ปีที่ ๑	12	12	144	10.80	0.65
	ปีที่ ๒	0	0	0	0.00	0.00
เทอมที่ ๒	ปีที่ ๑	12	12	144	10.80	0.65
	ปีที่ ๒	0	0	0	0.00	0.00
				รวม	21.60	0.72

การคำนวณค่า FTES นิสิตที่ลงทะเบียนเรียน ระดับปริญญาเอก						

สาขาวิชา.....พระไตรปิฎกศึกษา.....2566.....(ปกติ).....						
เทอม	นิสิต	จำนวนนิสิต	หน่วยกิต	SCH	FTES	อาจารย์ไม่น้อยกว่า
		(1)	(2)	(1) x (2)	1.8 x (SCH/24)	FTES/25
เทอมที่ ๑	ปีที่ ๑	12	12	144	10.80	0.78
	ปีที่ ๒	9	9	81	6.08	0.44
เทอมที่ ๒	ปีที่ ๑	12	9	108	8.10	0.58
	ปีที่ ๒	9	12	108	8.10	0.58
				รวม	33.08	1.32

สาขาวิชา.....พระไตรปิฎกศึกษา.....2567...(ปกติ).....						
เทอม	นิสิต	จำนวนนิสิต	หน่วยกิต	SCH	FTES	อาจารย์ไม่น้อยกว่า
		(1)	(2)	(1) x (2)	1.8 x (SCH/24)	FTES/25
เทอมที่ ๑	ปีที่ ๑	15	9	135	10.13	0.73
	ปีที่ ๒	13	9	117	8.78	0.63
เทอมที่ ๒	ปีที่ ๑	15	9	135	10.13	0.73
	ปีที่ ๒	13	12	156	11.70	0.84
				รวม	40.73	1.63
					73.80	

การคำนวณค่า FTES นิสิตที่ลงทะเบียนเรียน ระดับปริญญาเอก

สาขาวิชา.....ศาสนาเปรียบเทียบ 2567.....(เสาร์-อาทิตย์).....

เทอม	นิสิต	จำนวนนิสิต	หน่วยกิต	SCH	FTES	อาจารย์ไม่น้อยกว่า
		(1)	(2)	(1) x (2)	1.8 x (SCH/24)	FTES/25
เทอมที่ ๑	ปีที่ ๑	34	9	306	22.95	1.65
	ปีที่ ๒	0	0	0	0.00	0.00
	ปีที่ ๓	0	0	0	0.00	0.00
	ปีที่ ๔	0	0	0	0.00	0.00
เทอมที่ ๒	ปีที่ ๑	34	9	306	22.95	1.65
	ปีที่ ๒	0	0	0	0.00	0.00
	ปีที่ ๓	0	0	0	0.00	0.00
	ปีที่ ๔	0	0	0	0.00	0.00
รวม					45.90	1.84

การคำนวณค่า FTES นิสิตที่ลงทะเบียนเรียน ระดับปริญญาเอก

๑. สาขาวิชาการสอนภาษาอังกฤษ

เทอม	นิสิต	จำนวนนิสิต	หน่วยกิต	SCH	FTES	อาจารย์ไม่น้อยกว่า
		(1)	(2)	(1) x (2)	1.8 x (SCH/24)	FTES/25
เทอมที่ 2/2566	ปีที่ ๑	16	6	96	7.20	0.43
	ปีที่ ๒	16	12	192	14.40	0.86
เทอมที่ 1/2567	ปีที่ ๑	17	6	102	7.65	0.46
	ปีที่ ๒	16	12	192	14.40	0.86
รวม					43.65	1.46

การคำนวณค่า FTES นิสิตที่ลงทะเบียนเรียน ระดับปริญญาเอก

๒. สาขาวิชาการสอนภาษาไทย

เทอม	นิสิต	จำนวนนิสิต	หน่วยกิต	SCH	FTES	อาจารย์ไม่น้อยกว่า
		(1)	(2)	(1) x (2)	1.8 x (SCH/24)	FTES/30
เทอมที่ 2/2566	ปีที่ ๑	9	9	81	6.08	0.36
เทอมที่ 1/2567	ปีที่ ๑	4	9	36	2.70	0.16
	ปีที่ ๒	9	9	81	6.08	0.36
รวม					14.85	0.50

การคำนวณค่า FTES นิสิตที่ลงทะเบียนเรียน 8 หลักสูตร 2567							
ส่วนงาน วิทยาลัยพุทธศาสนานานาชาติ							

สาขา	ปีการศึกษา	นิสิต	จำนวนนิสิต	หน่วยกิต	SCH	FTES	อาจารย์ไม่น้อยกว่า
			(1)	(2)	(1) x (2)	1.8 x (SCH/77)	FTES/5
5.ป.เอก สาขาพระพุทธศาสนา	เทอม 1	ปีที่ 1 (2.1)	17	9	153	30.60	11.02
		ปีที่ 2 (1.1)	0	16	0	0.00	0.00
		ปีที่ 2 (2.1)	24	12	288	43.20	15.55
	เทอม 2	ปีที่ 1 (2.1)	16	9	144	28.80	10.37
		ปีที่ 2 (1.1)	0	16	0	0.00	0.00
		ปีที่ 2 (2.1)	20	12	240	36.00	12.96
	summer	ปีที่ 1 (2.1)	16	3	48	28.80	10.37
					รวมปีที่ 1.1	0.00	0.00
					รวมปีที่ 2.1	34.92	6.98
					รวมทั้งหมด	34.92	6.98
สาขา	ปีการศึกษา	นิสิต	จำนวนนิสิต	หน่วยกิต	SCH	FTES	อาจารย์ไม่น้อยกว่า
			(1)	(2)	(1) x (2)	1.8 x (SCH/84)	FTES/5
6.ป.เอก สาขาสันติศึกษา	เทอม 1	ปีที่ 1 (1.1)	13	9	117	23.40	8.42
		ปีที่ 1 (1.2)	6	9	54	8.10	2.92
		ปีที่ 1 (2.1)	2	12	24	3.60	1.30
		ปีที่ 2 (2.1)	6	6	36	10.80	3.89
	เทอม 2	ปีที่ 1 (1.1)	13	9	117	23.40	8.42
		ปีที่ 1 (1.2)	6	9	54	10.80	3.89
		ปีที่ 1 (2.1)	2	12	24	3.60	1.30
		ปีที่ 2 (2.1)	6	12	72	10.80	3.89
					รวมปีที่ 1.1	23.40	4.68
					รวมปีที่ 1.2	10.80	2.16
					รวมปีที่ 2.1	9.36	1.87
					รวมทั้งหมด	43.56	8.71

การคำนวณค่า FTES นิสิตที่ลงทะเบียนเรียน ระดับปริญญาเอก

๑. สาขาวิชาจิตวิทยาการศึกษาและการแนะแนว

เทอม	นิสิต	จำนวนนิสิต	หน่วยกิต	SCH	FTES	จารย์ไม่น้อยกว่า
		(1)	(2)	(1) x (2)	1.8 x (SCH/24)	FTES/25
เทอมที่ ๑	ปีที่ ๑	3	12	36	2.70	0.16
	ปีที่ ๒	8	12	96	7.20	0.43
เทอมที่ ๒	ปีที่ ๑	3	12	36	2.70	0.16
	ปีที่ ๒	8	9	72	5.40	0.32
รวม					18.00	0.60

การคำนวณค่า FTES นิสิตที่ลงทะเบียนเรียน ระดับปริญญาเอก

๑. สาขาวิชาการจัดการเชิงพุทธ

เทอม	นิสิต	จำนวนนิสิต	หน่วยกิต	SCH	FTES	จารย์ไม่น้อยกว่า
		(1)	(2)	(1) x (2)	1.8 x (SCH/24)	FTES/25
เทอมที่ ๑	ปีที่ ๑	15	12	180	13.50	0.81
	ปีที่ ๒	10	12	120	9.00	0.54
เทอมที่ ๒	ปีที่ ๑	15	12	180	13.50	0.81
	ปีที่ ๒	10	9	90	6.75	0.41
รวม					42.75	1.43

๒. สาขาวิชารัฐประศาสนศาสตร์

เทอม	นิสิต	จำนวนนิสิต	หน่วยกิต	SCH	FTES	จารย์ไม่น้อยกว่า
		(1)	(2)	(1) x (2)	1.8 x (SCH/24)	FTES/30
เทอมที่ ๑	ปีที่ ๑	32	15	480	36.00	2.16
	ปีที่ ๒	34	6	204	15.30	0.92
เทอมที่ ๒	ปีที่ ๑	48	15	720	54.00	3.24
	ปีที่ ๒	32	12	384	28.80	1.73
รวม					134.10	4.47

๓. สาขาวิชารัฐศาสตร์

เทอม	นิสิต	จำนวนนิสิต	หน่วยกิต	SCH	FTES	จารย์ไม่น้อยกว่า
		(1)	(2)	(1) x (2)	1.8 x (SCH/24)	FTES/30
เทอมที่ ๑	ปีที่ ๑	15	15	225	16.88	1.01
	ปีที่ ๒	17	18	306	22.95	1.38
เทอมที่ ๒	ปีที่ ๑	15	12	180	13.50	0.81
	ปีที่ ๒	17	18	306	22.95	1.38
รวม					76.28	2.54

การคำนวณค่า FTES นิสิตที่ลงทะเบียนเรียน ระดับปริญญาเอก

๑. สาขาวิชาการจัดการเชิงพุทธ

เทอม	นิสิต	จำนวนนิสิต	หน่วยกิต	SCH	FTES	อาจารย์ไม่น้อยกว่า
		(1)	(2)	(1) x (2)	1.8 x (SCH/24)	FTES/25
เทอมที่ ๑	ปีที่ ๑	15	12	180	13.50	0.81
	ปีที่ ๒	10	12	120	9.00	0.54
เทอมที่ ๒	ปีที่ ๑	15	12	180	13.50	0.81
	ปีที่ ๒	10	9	90	6.75	0.41
รวม					42.75	1.43

๒. สาขาวิชารัฐประศาสนศาสตร์

เทอม	นิสิต	จำนวนนิสิต	หน่วยกิต	SCH	FTES	อาจารย์ไม่น้อยกว่า
		(1)	(2)	(1) x (2)	1.8 x (SCH/24)	FTES/30
เทอมที่ ๑	ปีที่ ๑	32	15	480	36.00	2.16
	ปีที่ ๒	34	6	204	15.30	0.92
เทอมที่ ๒	ปีที่ ๑	48	15	720	54.00	3.24
	ปีที่ ๒	32	12	384	28.80	1.73
รวม					134.10	4.47

๓. สาขาวิชารัฐศาสตร์

เทอม	นิสิต	จำนวนนิสิต	หน่วยกิต	SCH	FTES	อาจารย์ไม่น้อยกว่า
		(1)	(2)	(1) x (2)	1.8 x (SCH/24)	FTES/30
เทอมที่ ๑	ปีที่ ๑	15	15	225	16.88	1.01
	ปีที่ ๒	17	18	306	22.95	1.38
เทอมที่ ๒	ปีที่ ๑	15	12	180	13.50	0.81
	ปีที่ ๒	17	18	306	22.95	1.38
รวม					76.28	2.54

การคำนวณค่า FTES นิสิตที่ลงทะเบียนเรียน ระดับปริญญาเอก

๑. สาขาวิชาจิตวิทยาชีวิตและความตาย

เทอม	นิสิต	จำนวนนิสิต	หน่วยกิต	SCH	FTES	อาจารย์ไม่น้อยกว่า
		(1)	(2)	(1) x (2)	1.8 x (SCH/24)	FTES/25
เทอมที่ ๑	ปีที่ ๑	12	9	108	8.10	0.49
	ปีที่ ๒	9	9	81	6.08	0.36
เทอมที่ ๒	ปีที่ ๑	10	9	90	6.75	0.41
	ปีที่ ๒	7	9	63	4.73	0.28
รวม					25.65	0.86

การคำนวณค่า FTES นิสิตที่ลงทะเบียนเรียน ระดับปริญญาเอก

๒. สาขาวิชา.....ภาษาอังกฤษ (English Program)

เทอม	นิสิต	จำนวนนิสิต	หน่วยกิต	SCH	FTES	อาจารย์ไม่น้อยกว่า
		(1)	(2)	(1) x (2)	1.8 x (SCH/24)	FTES/25
เทอมที่ ๑	ปีที่ ๑	19	3	57	4.28	0.26
	ปีที่ ๒			0	0.00	0.00
เทอมที่ ๒	ปีที่ ๑	19	9	171	12.83	0.77
	ปีที่ ๒			0	0.00	0.00
รวม					17.10	0.57

การคำนวณค่า FTES นิสิตที่ลงทะเบียนเรียน ระดับปริญญาเอก

๑. สาขาวิชาพุทธจิตวิทยา

เทอม	นิสิต	จำนวนนิสิต	หน่วยกิต	SCH	FTES	อาจารย์ไม่น้อยกว่า
		(1)	(2)	(1) x (2)	1.8 x (SCH/24)	FTES/25
เทอมที่ ๑	ปีที่ ๑	26	12	312	23.40	1.40
	ปีที่ ๒	16	9	144	10.80	0.65
เทอมที่ ๒	ปีที่ ๑	26	18	468	35.10	2.11
	ปีที่ ๒	16	3	48	3.60	0.22
รวม					72.90	2.43

การคำนวณค่า FTES นิสิตที่ลงทะเบียนเรียน ระดับปริญญาเอก

๑. สาขาวิชาพุทธบริหารการศึกษา

เทอม	นิสิต	จำนวนนิสิต	หน่วยกิต	SCH	FTES	อาจารย์ไม่น้อยกว่า
		(1)	(2)	(1) x (2)	1.8 x (SCH/24)	FTES/25
เทอมที่ ๑	ปีที่ ๑	57	12	684	51.30	3.08
	ปีที่ ๒	57	12	684	51.30	3.08
เทอมที่ ๒	ปีที่ ๑	0	0	0	0.00	0.00
	ปีที่ ๒	38	12	456	34.20	2.05
รวม					136.80	4.56

การคำนวณค่า FTES นิสิตที่ลงทะเบียนเรียน ระดับปริญญาเอก

๑. สาขาวิชาการสอนสังคมศึกษา

เทอม	นิสิต	จำนวนนิสิต	หน่วยกิต	SCH	FTES	อาจารย์ไม่น้อยกว่า
		(1)	(2)	(1) x (2)	1.8 x (SCH/24)	FTES/25
เทอมที่ ๑	ปีที่ ๑	21	12	252	18.90	1.13
	ปีที่ ๒	24	12	288	21.60	1.30
เทอมที่ ๒	ปีที่ ๑	21	12	252	18.90	1.13
	ปีที่ ๒	24	12	288	21.60	1.30
รวม					81.00	2.70

ปริญญาเอก สาขาวิชาพุทธนวัตกรรมการสื่อสาร ภาคพิเศษ						
เทอม	นิสิต	จำนวนนิสิต	หน่วยกิต	SCH	FTES	อาจารย์ไม่น้อยกว่า
		(1)	(2)	(1) x (2)	1.8 x (SCH/24)	FTES/25
เทอมที่ ๒/๒๕๖๖	ปีที่ ๑ รุ่น 22	5	6	30	2.25	0.16
	ปีที่ ๒ รุ่น 21	4	18	72	5.40	0.39
รวม					7.65	0.31
สาขาวิชาพุทธนวัตกรรมการสื่อสาร ภาคพิเศษ						
เทอม	นิสิต	จำนวนนิสิต	หน่วยกิต	SCH	FTES	อาจารย์ไม่น้อยกว่า
		(1)	(2)	(1) x (2)	1.8 x (SCH/24)	FTES/25
เทอมที่ ๑/๒๕๖๗	ปีที่ ๑ รุ่น 23	6	6	36	2.70	0.19
	ปีที่ ๒ รุ่น 22	5	9	45	3.38	0.24
รวม					6.08	0.24
FTES นิสิตเต็มเวลา					13.73	

ปริญญาเอก สาขาวิชาพระพุทธศาสนา ภาคปกติ						
เทอม	นิสิต	จำนวนนิสิต	หน่วยกิต	SCH	FTES	อาจารย์ไม่น้อยกว่า
		(1)	(2)	(1) x (2)	1.8 x (SCH/24)	FTES/25
เทอมที่ ๒/๒๕๖๖	ปีที่ ๑ รุ่น 22	20	12	240	18.00	1.30
	ปีที่ ๒ รุ่น 21	6	12	72	5.40	0.39
				รวม	23.40	0.94

ปริญญาเอก สาขาวิชาพระพุทธศาสนา ภาคปกติ						
เทอม	นิสิต	จำนวนนิสิต	หน่วยกิต	SCH	FTES	อาจารย์ไม่น้อยกว่า
		(1)	(2)	(1) x (2)	1.8 x (SCH/24)	FTES/25
เทอมที่ ๑/๒๕๖๗	ปีที่ ๑ รุ่น 23	15	9	135	10.13	0.73
	ปีที่ ๒ รุ่น 22	20	12	240	18.00	1.30
				รวม	28.13	1.13
				FTES นิสิตเต็มเวลา	51.53	

ปริญญาเอก สาขาวิชาพระพุทธศาสนา ภาคพิเศษ						
เทอม	นิสิต	จำนวนนิสิต	หน่วยกิต	SCH	FTES	อาจารย์ไม่น้อยกว่า
		(1)	(2)	(1) x (2)	1.8 x (SCH/24)	FTES/25
เทอมที่ ๒/๒๕๖๖	ปีที่ ๑ รุ่น 11	6		0	0.00	0.00
		6		0	0.00	0.00
		6		0	0.00	0.00
		13		0	0.00	0.00
		20	9	180	13.50	0.97
	ปีที่ ๒ รุ่น 10	16	6	96	7.20	0.52
				รวม	20.70	0.83

สาขาวิชาพระพุทธศาสนา ภาคพิเศษ						
เทอม	นิสิต	จำนวนนิสิต	หน่วยกิต	SCH	FTES	อาจารย์ไม่น้อยกว่า
		(1)	(2)	(1) x (2)	1.8 x (SCH/24)	FTES/25
เทอมที่ ๑/๒๕๖๗	ปีที่ ๑ รุ่น 11	16	9	144	10.80	0.78
	ปีที่ ๒ รุ่น 10	20	6	120	9.00	0.65
				รวม	19.80	0.79
				FTES นิสิตเต็มเวลา	40.50	

การคำนวณค่า FTES นิสิตที่ลงทะเบียนเรียน หลักสูตรสันติศึกษา บัณฑิตวิทยาลัย

2. หลักสูตรพุทธศาสตรดุษฎีบัณฑิต (ป.เอก)

เทอม	นิสิต	จำนวนนิสิต	หน่วยกิต	SCH	FTES	อาจารย์ไม่น้อยกว่า
		(1)	(2)	(1) x (2)	1.8 x (SCH/24)	FTES/30
เทอมที่ 2/256	รุ่น 7	16	18	288	21.60	1.30
	รุ่น 8	26	9	234	17.55	1.05
เทอมที่ 1/256	รุ่น 7	14	54	756	56.70	3.40
	รุ่น 8	18	12	216	16.20	0.97
	รุ่น 9	34	6	204	15.30	0.92
รวม					127.35	7.64

การคำนวณค่า FTES นิสิตที่ลงทะเบียนเรียน ระดับปริญญาเอก

สาขาวิชาการพัฒนาสังคม

เทอม	นิสิต	จำนวนนิสิต	หน่วยกิต	SCH	FTES	อาจารย์ไม่น้อยกว่า
		(1)	(2)	(1) x (2)	1.8 x (SCH/24)	FTES/30
เทอมที่ ๑	ปีที่ ๑	19	15	285	21.38	1.28
	ปีที่ ๒	19	6	114	8.55	0.51
เทอมที่ ๒	ปีที่ ๑	19	15	285	21.38	1.28
	ปีที่ ๒	19	6	114	8.55	0.51
รวม					59.85	2.00